

ที่ พร ๘๖๔๐๑/ ๓๘๑

๓๑ ตุลาคม ๒๕๖๕

เรื่อง รายงานสรุปผลการดำเนินงานประจำปีงบประมาณ พ.ศ.๒๕๖๕

เรียน นายองค์การบริหารส่วนตำบลสะเตา

สิ่งที่ส่งมาด้วย ๑. รายงานสรุปสถานะการเงิน และรายงานการรับเงิน การจ่ายเงิน  
และเงินคงเหลือ ประจำปี พ.ศ.๒๕๖๕ จำนวน ๑ ชุด  
๒. รายงานสรุปผลการดำเนินงานโครงการ ประจำปี พ.ศ.๒๕๖๕ จำนวน ๑ ชุด

ตามประกาศคณะกรรมการหลักประกันสุขภาพแห่งชาติ เรื่อง การกำหนดหลักเกณฑ์เพื่อสนับสนุนให้องค์กรปกครองส่วนท้องถิ่นดำเนินงานและบริหารจัดการระบบหลักประกันสุขภาพในระดับท้องถิ่นหรือพื้นที่ พ.ศ.๒๕๖๑ การบริหารจัดการด้านการเงินของกองทุน เรื่องแนวทางการรับเงิน การจ่ายเงิน การเก็บรักษาเงินและการจัดทำบัญชีเงิน หรือทรัพย์สินในกองทุนหลักประกันสุขภาพ ให้คณะกรรมการนำเสนอรายงานการเงินต่อสำนักงานหลักประกันสุขภาพแห่งชาติและองค์การบริหารส่วนตำบลหรือเทศบาล ทุกไตรมาสภายใน ๓๐ วัน นับจากวันสิ้นไตรมาส และรายงานเมื่อสิ้นปีงบประมาณภายในเดือนธันวาคมของทุกปี และจัดทำรายงานผลการดำเนินงานโครงการ ประจำปีงบประมาณ พ.ศ.๒๕๖๕ จัดเก็บไว้เพื่อตรวจสอบ

ในการนี้ เพื่อให้การดำเนินงานของกองทุนหลักประกันสุขภาพองค์การบริหารส่วนตำบลสะเตาเป็นไปด้วยความเรียบร้อยและถูกต้องตามระเบียบ จึงขอส่งรายงานสรุปผลการดำเนินงานประจำปีงบประมาณ พ.ศ.๒๕๖๕ รายละเอียดตามสิ่งที่ส่งมาด้วยนี้

จึงเรียนมาเพื่อโปรดทราบและพิจารณาดำเนินการต่อไป

ขอแสดงความนับถือ



(นายจรงค์ เกษมสุขอำไพ)

ประธานคณะกรรมการกองทุนหลักประกันสุขภาพ  
องค์การบริหารส่วนตำบลสะเตา

งานกองทุนฯ

สำนักงานปลัดอบต.

โทร. ๐ ๔๔๖๖๖๖๓๘

โทรสาร ๐ ๔๔๖๖๖๖๓๙

“คนบุรีรัมย์ คอบอล้อเดียวกั๊ว สวยเลื้อดเดียวกั๊ว ลูกหลวขั๊วกลั๊วที่ ๑”

รายงานสรุปสถานะการเงิน  
กองทุนหลักประกันสุขภาพองค์การบริหารส่วนตำบลสะเดา  
อำเภอพลับพลาชัย จังหวัดบุรีรัมย์  
 ประจำปีงบประมาณ 2565

รายการ	รอบนี้	ทั้งปี
1. ยอดยกมา	196,177.63	
2. รายรับ		
เงินค่าบริการสาธารณสุขที่ได้รับจากสำนักงานหลักประกันสุขภาพแห่งชาติ	115,200.00	115,200.00
เงินอุดหนุนหรืองบประมาณที่ได้รับจากองค์กรปกครองส่วนท้องถิ่น	100,000.00	100,000.00
เงินได้จากดอกเบี้ยเงินฝากธนาคาร	956.43	956.43
เงินรายได้อื่นๆ	0.00	0.00
รวมรายรับ	216,156.43	216,156.43
3. รายจ่าย		
(ประเภทที่ 1) สนับสนุนหน่วยบริการ/สถานบริการ/หน่วยงานสาธารณสุข	27,200.00	27,200.00
(ประเภทที่ 2) สนับสนุนองค์กรหรือกลุ่มประชาชน/หน่วยงานอื่น	214,150.00	214,150.00
(ประเภทที่ 3) สนับสนุนศูนย์ เด็กเล็ก/ผู้สูงอายุ/คนพิการ	0.00	0.00
(ประเภทที่ 4) สนับสนุนการบริหาร/พัฒนากองทุนฯ	19,800.00	19,800.00
(ประเภทที่ 5) สนับสนุนกรณีเกิดโรคระบาด/ภัยพิบัติ	0.00	0.00
รวมรายจ่าย	261,150.00	261,150.00
4. เงินรับคืนจากแผนงาน/โครงการ/กิจกรรม	40,500.00	40,500.00
5. เชียยังไม่ขึ้นเงิน จำนวน 0 ฉบับ	0.00	0.00
6. เชียขึ้นเงิน	0.00	0.00
คงเหลือยกไป	191,684.06	

(ลงชื่อ).....  .....ผู้จัดทำ  
(นางสาวกุลธิดาณี เพ็งจันทร์)  
นักวิชาการเงินและบัญชีปฏิบัติการ

(ลงชื่อ).....  .....ผู้ตรวจสอบ  
(นางสุติรัตน์ พันยา)  
ปลัดองค์การบริหารส่วนตำบลสะเดา

(ลงชื่อ).....  .....ผู้รายงาน  
(นายจงรักษ์ เกษมสุขอำไพ)  
นายกองค์การบริหารส่วนตำบลสะเดา

เห็นชอบตามมติการประชุมคณะกรรมการกองทุน อบต.สะเดา  
ครั้งที่ 1 / 2566 เมื่อวันที่ 31 ตุลาคม 2565

(ลงชื่อ).....  .....ผู้เห็นชอบ  
(นายจงรักษ์ เกษมสุขอำไพ)  
ประธานกรรมการกองทุนฯ อบต.สะเดา

หมายเหตุ ผ่านการเห็นชอบจากคณะกรรมการ เฉพาะรายงานประจำไตรมาส/ปี



รายงานสรุปผลการดำเนินงาน  
ประจำปี พ.ศ.๒๕๖๕  
กองทุนหลักประกันสุขภาพในระดับท้องถิ่นหรือพื้นที่  
องค์การบริหารส่วนตำบลสะเดา

โดย

คณะกรรมการบริหารกองทุนหลักประกันสุขภาพ  
องค์การบริหารส่วนตำบลสะเดา  
อำเภอพลับพลาชัย จังหวัดบุรีรัมย์

# บทนำ

กองทุนหลักประกันสุขภาพในระดับท้องถิ่นหรือพื้นที่นับเป็นนวัตกรรมที่สำคัญในระบบสุขภาพของประเทศไทยในการส่งเสริมการมีส่วนร่วมดูแลสุขภาพของประชาชนจากหลายภาคส่วนในสังคม โดยมีองค์กรปกครองส่วนท้องถิ่นเป็นกลไกสำคัญในการประสานหน่วยงาน องค์กร และภาคีเครือข่ายในพื้นที่เข้ามาร่วมค้นหาปัญหาและความต้องการของประชาชน ร่วมวางแผน และส่งเสริมให้เกิดการร่วมดำเนินกิจกรรมด้านสุขภาพ โดยสามารถติดตามประเมินผลการดำเนินงานให้เกิดขึ้นอย่างเป็นรูปธรรมกับประชาชน

คณะกรรมการบริหารกองทุนหลักประกันสุขภาพองค์การบริหารส่วนตำบลสะเดาได้ใช้แนวทางการบริหารงานโดยการสร้างกระบวนการเรียนรู้ร่วมกันในด้านการบริหารจัดการระบบหลักประกันสุขภาพ สร้างการมีส่วนร่วมของประชาชน องค์กรปกครองส่วนท้องถิ่น หน่วยงานราชการ และจากภาคประชาสังคม ในการบริหารจัดการระบบหลักประกันสุขภาพในระดับท้องถิ่นหรือพื้นที่ร่วมกัน ซึ่งในขณะนี้คณะกรรมการบริหารกองทุนหลักประกันสุขภาพองค์การบริหารส่วนตำบลสะเดา ได้ดำเนินงานมาครบรอบปีงบประมาณ ๒๕๖๕ คณะกรรมการบริหารกองทุนหลักประกันสุขภาพองค์การบริหารส่วนตำบลสะเดา จึงได้จัดทำรายงานสรุปผลการดำเนินงานประจำปีเพื่อเสนอต่อ สปสช.สาขาเขตพื้นที่ สปสช.จังหวัด และองค์การบริหารส่วนตำบล ตลอดจนการประชาสัมพันธ์เพื่อให้ประชาชนได้รับทราบผลการดำเนินงานประจำปีของกองทุนหลักประกันสุขภาพองค์การบริหารส่วนตำบลสะเดา ต่อไป

กองทุนหลักประกันสุขภาพในระดับท้องถิ่นหรือพื้นที่

องค์การบริหารส่วนตำบลสะเดา

ตุลาคม ๒๕๖๕

# สารบัญ

	หน้า
ส่วนที่ ๑ ข้อมูลทั่วไป	๑ - ๑๑
ส่วนที่ ๒ สรุปผลการดำเนินงานตามแผนงาน/โครงการ	๑๒ - ๔๒
ส่วนที่ ๓ รายงานสรุปสถานการณ์การเงิน	๔๓ - ๔๔
ส่วนที่ ๔ ปัญหา อุปสรรคและข้อเสนอแนะ	๔๕
ภาคผนวก	
ประมวลภาพกิจกรรม	

# ส่วนที่ ๑

## ข้อมูลทั่วไป

### สภาพทั่วไปและข้อมูลพื้นฐานสำคัญขององค์การบริหารส่วนตำบลสะเดา

#### ๑. ตราสัญลักษณ์องค์การบริหารส่วนตำบลสะเดา



องค์การบริหารส่วนตำบลสะเดา เดิมมีฐานะเป็นสภาตำบลสะเดา ได้รับการยกฐานะเป็นองค์การบริหารส่วนตำบลสะเดา เมื่อปี พุทธศักราช ๒๕๓๙ ตามประกาศกระทรวงมหาดไทย ลงวันที่ ๑๖ ธันวาคม ๒๕๓๙ มีฐานะเป็นนิติบุคคล เป็นส่วนราชการส่วนท้องถิ่น ปัจจุบันองค์การบริหารส่วนตำบลสะเดา ได้ประกาศปรับขนาดองค์การบริหารส่วนตำบล จากขนาดเล็ก เป็น ขนาดกลาง โดยเป็นองค์การบริหารส่วนตำบลขนาดกลาง ตามมติเห็นชอบของ ก.อบต.จังหวัดบุรีรัมย์ ในคราวประชุมครั้งที่ ๔/๒๕๕๒ ลงวันศุกร์ที่ ๒๔ เมษายน ๒๕๕๒

#### ๒. สภาพทั่วไป

##### (๑) ที่ตั้ง

องค์การบริหารส่วนตำบลสะเดา ตั้งอยู่เลขที่ ๙๘ หมู่ที่ ๖ บ้านโคกโพธิ์ ถนนบ้านโคกโพธิ์ - บ้านละลมเวียง ตำบลสะเดา อำเภอพลับพลาชัย จังหวัดบุรีรัมย์ โดยองค์การบริหารส่วนตำบลสะเดา ตั้งอยู่ด้านทิศใต้ของอำเภอพลับพลาชัย และอยู่ห่างจากอำเภอพลับพลาชัยเป็นระยะทางประมาณ ๔.๕ กิโลเมตร และห่างจากอำเภอเมืองจังหวัดบุรีรัมย์ เป็นระยะทาง ๓๗ กิโลเมตร

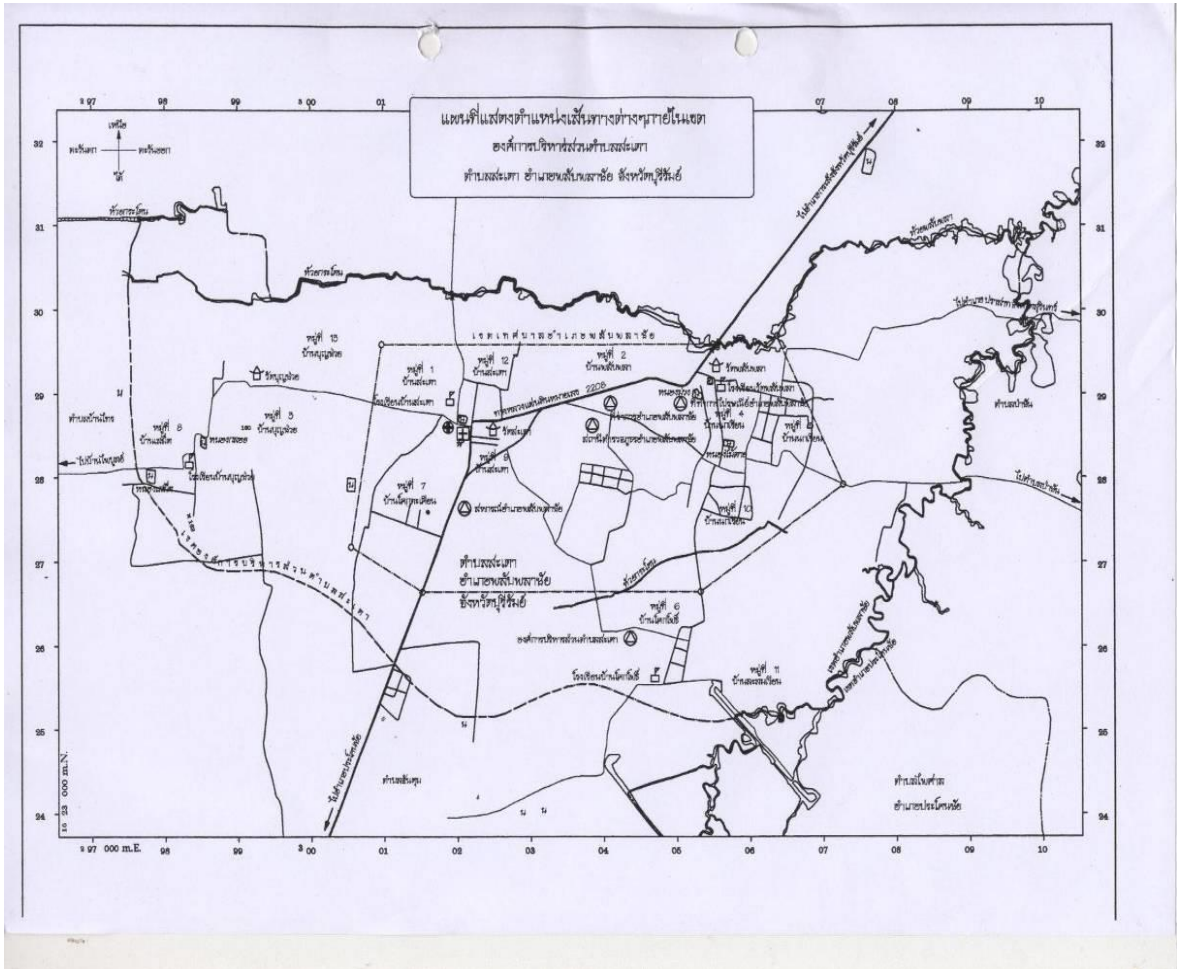

แผนที่แสดงที่ตั้งของตำบลสะเดา

(๒) เนื้อที่ (แสดงเนื้อที่โดยประมาณเป็นตารางกิโลเมตรและไร่)

องค์การบริหารส่วนตำบลสะเดา มีพื้นที่ทั้งสิ้น ๓๙.๙๘ ตารางกิโลเมตร หรือ ประมาณ ๒๔,๙๙๐ ไร่

(๓) ลักษณะภูมิประเทศ

สภาพพื้นที่ของตำบลสะเดา เป็นพื้นที่ราบลุ่ม และน้ำท่วมถึงบริเวณทิศเหนือและทิศตะวันออก

(๔) อาณาเขตติดต่อ

ทิศเหนือ ติดต่อกับ อ.บ.สำโรง อ.บ. โคกขมื่น อ.พลับพลาชัย

ทิศใต้ ติดต่อกับ อ.บ.ไพศาล อ.ประโคนชัย เทศบาลตำบลจันทุม อ.พลับพลาชัย

ทิศตะวันออก ติดต่อกับ อ.บ.ป่าซัน อ.พลับพลาชัย อ.บ.ไพศาล อ.ประโคนชัย

ทิศตะวันตก ติดต่อกับ อ.บ.สำโรง อ.พลับพลาชัย อ.บ.บ้านไทร อ.ประโคนชัย

(๕) พื้นที่และการใช้ประโยชน์

พื้นที่ตำบลสะเดา เป็นที่ราบลุ่มและน้ำท่วมถึงสลับกับที่ราบบางส่วน ลักษณะทางภูมิประเทศและพื้นที่มีลักษณะเป็นดินร่วนปนทราย ซึ่งมีทั้งส่วนที่เป็นที่อยู่อาศัยและส่วนที่เป็นพื้นที่ทำการประกอบอาชีพ พื้นที่ส่วนใหญ่จึงใช้เพื่อการเกษตรคือปลูกข้าว พืชผักและผลไม้ และใช้เพื่อการปศุสัตว์ เลี้ยงสัตว์ไว้ใช้งาน ไว้เป็นอาหาร และเพื่อการค้า เช่น โค กระบือ เป็ดและไก่ เป็นต้น

**(๖) การปกครอง**

องค์การบริหารส่วนตำบลสะเดา อำเภอพลับพลาชัย จังหวัดบุรีรัมย์ แบ่งเขตพื้นที่การปกครอง เป็น ๕ หมู่บ้าน โดยมีผู้นำหมู่บ้าน ดังนี้ (ข้อมูล ณ ๓๐ กันยายน ๒๕๖๕)

ที่	ชื่อ - สกุล	หมู่ที่	ตำแหน่ง	ว.ต.ป. เกิด	วันดำรงตำแหน่ง	วันครบวาระ
๑	นายวินัย จันท์ครบ	๔	กำนัน	๕ ธ.ค. ๒๕๐๕	๒๗ ก.พ. ๒๕๖๙	๔ ธ.ค. ๒๕๖๕
๒	นายสำเร็จ เกือบรัมย์	๓	ผู้ใหญ่บ้าน	๑๔ มี.ย. ๒๕๑๐	๑๗ ก.ค. ๒๕๕๕	๑๗ ก.ค. ๒๕๗๐
๓	นายสมพงษ์ สร้อยสุวรรณ	๖	ผู้ใหญ่บ้าน	๓ ส.ค. ๒๕๐๔	๒๙ ก.ย. ๒๕๕๓	๒ ส.ค. ๒๕๖๔
๔	นายเฉลิม กิ่งรัมย์	๘	ผู้ใหญ่บ้าน	๑ ต.ค. ๒๕๐๙	๓ ธ.ค. ๒๕๕๓	๓๐ ก.ย. ๒๕๖๙
๕	นายช่วย สิทธิสังข์	๑๑	ผู้ใหญ่บ้าน	๑๑ มี.ค. ๒๕๐๔	๓ มี.ค. ๒๕๖๓	๑๐ มี.ค. ๒๕๖๔
๖	นายมงคล เปรียบสม	๑๓	ผู้ใหญ่บ้าน	๕ ธ.ค. ๒๕๐๕	๒๔ ก.ย. ๒๕๕๕	เสียชีวิต

**(๗) ประชากร**

จำนวนประชากรตำบลสะเดา มีทั้งสิ้น ๘๑๗ คน ครัวเรือน จำนวน ๓,๐๐๐ คน โดยแยกเป็นชาย และหญิงของแต่ละหมู่บ้าน พร้อมผู้มีสิทธิเลือกตั้งทั่วไป ดังนี้

หมู่ที่	ชื่อบ้าน	จำนวนครัวเรือน	จำนวนประชากร		
			ชาย	หญิง	รวม
๑	บ้านบุญช่วย หมู่ที่ ๓	๑๘๔	๓๖๔	๓๓๘	๗๐๒
๒	บ้านโคกโพธิ์ หมู่ที่ ๖	๑๖๓	๒๖๕	๒๙๕	๕๖๐
๓	บ้านเสม็ด หมู่ที่ ๘	๑๗๐	๒๘๘	๓๐๙	๕๙๗
๔	บ้านละลมเวียน หมู่ที่ ๑๑	๙๔	๑๗๙	๑๕๗	๓๓๖
๕	บ้านบุญช่วย หมู่ที่ ๑๓	๒๐๖	๔๐๓	๔๐๒	๘๐๕
<b>รวมทั้งหมด</b>		<b>๘๑๗</b>	<b>๑,๔๙๙</b>	<b>๑,๕๐๑</b>	<b>๓,๐๐๐</b>

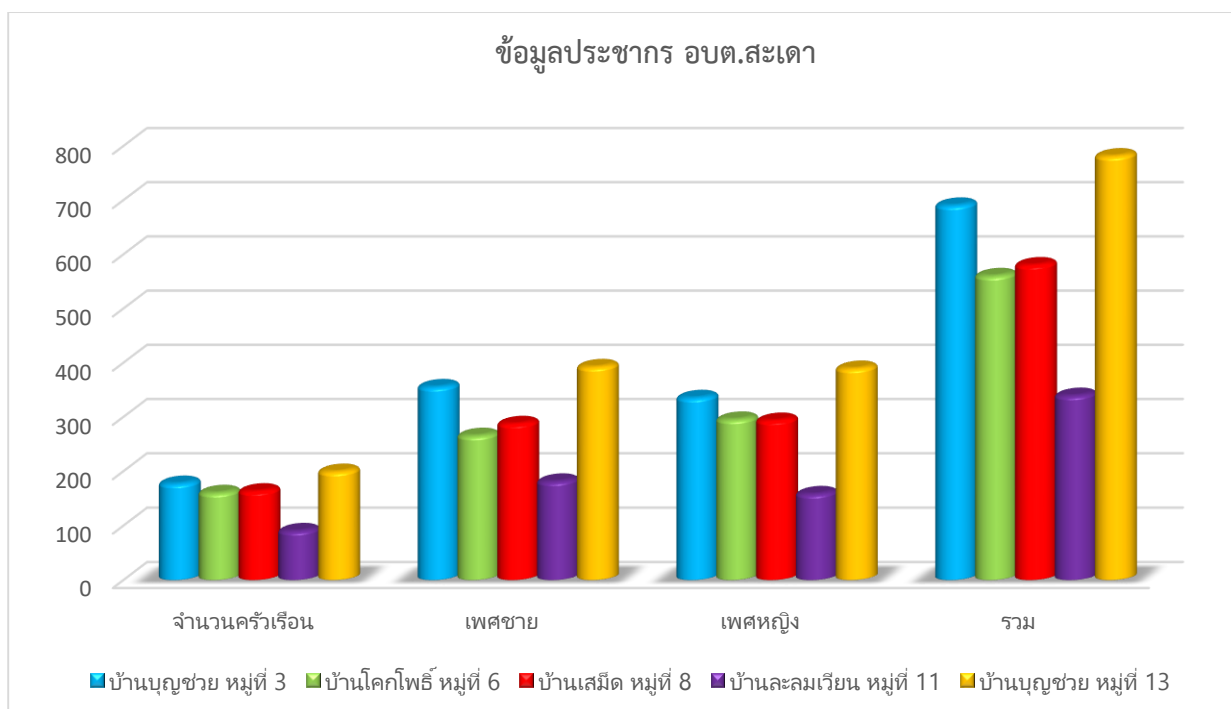



๓. สภาพเศรษฐกิจ

(๑) อาชีพเกษตรกรรวม ประชากรส่วนใหญ่ขององค์การบริหารตำบลสะเดา ประกอบอาชีพเกษตรกร ทำนาเป็นอาชีพหลัก อาชีพค้าขาย รับจ้างทั่วไป และปลูกพืชผัก ดังนี้

หมู่ที่ / ชื่อหมู่บ้าน	ครัวเรือนที่ประกอบอาชีพเกษตรกรรวม	พื้นที่ทำนาปี (ไร่)	พื้นที่ปลูกพืชผัก(ไร่)	พื้นที่ปลูกไม้ผล (ไร่)
หมู่ที่ ๓ บ้านบุญช่วย	๑๑๖	๒,๓๐๕	๒	-
หมู่ที่ ๖ บ้านโคกโพธิ์	๑๑๒	๙๗๙	๑	-
หมู่ที่ ๘ บ้านเสม็ด	๑๑๔	๑,๖๐๙	๑	-
หมู่ที่ ๑๑ บ้านละลมเวียน	๕๕	๗๗๐	๑	-
หมู่ที่ ๑๓ บ้านบุญช่วย	๑๔๒	๒,๒๑๕	๑	-
<b>รวมทั้งสิ้น</b>	<b>๕๓๙</b>	<b>๗,๘๗๘</b>	<b>๖</b>	<b>-</b>

\* หมายเหตุ : ครัวเรือนประกอบอาชีพเกษตรกร ที่ขึ้นทะเบียนเกษตรกร กระทรวงเกษตรฯ ปี ๒๕๖๒

(๒) อาชีพด้านปศุสัตว์ ประชากรส่วนใหญ่ตำบลสะเดา ประกอบอาชีพเลี้ยงโคเนื้อประมาณ ๕๒๕ ครัวเรือน โคนม ๑๒ ครัวเรือน เลี้ยงไก่พันธุ์พื้นเมืองและไก่เนื้อ ๓๔ ครัวเรือน เลี้ยงเป็ดและเลี้ยงไก่ ๕ ครัวเรือน

(๓) หน่วยธุรกิจ ในเขตรับผิดชอบขององค์การบริหารส่วนตำบลสะเดา ดังนี้

- (๒.๑) ปิมน้ำมันชนิดหลอด ๒ แห่ง
- (๒.๒) ปิมน้ำมันชนิดหัวจ่าย ๑ แห่ง
- (๒.๓) ตลาดกลางรับซื้อข้าว - แห่ง
- (๒.๔) ร้านซ่อมรถจักรยานยนต์ ๕ แห่ง
- (๒.๕) ร้านอาหาร ๔ แห่ง
- (๒.๖) ร้านค้าทั่วไป ๒๕ แห่ง
- (๒.๗) กิจการโรงแรมและที่พักนักท่องเที่ยว - แห่ง
- (๒.๘) เครื่องคัดกรองเมล็ดพันธุ์ข้าว - แห่ง
- (๒.๙) โรงงานผลิตปุ๋ยชีวภาพ - แห่ง
- (๒.๑๐) ร้านรับซื้อวัตถุดิบ พืชผลทางการเกษตร - แห่ง
- (๒.๑๑) โรงสีข้าวขนาดเล็ก ๓ แห่ง
- (๒.๑๒) ร้านอินเทอร์เน็ต - แห่ง
- (๒.๑๓) ร้านจำหน่ายวัสดุก่อสร้าง ๑ แห่ง
- (๒.๑๔) ร้านที่จำหน่ายเนื้อสัตว์เพื่อการค้า ๘ แห่ง

๔. สภาพทางสังคม

เขตพื้นที่ตำบลสะเดา ประชากรที่อยู่อาศัยส่วนใหญ่เป็นคนไทยเชื้อสายคนเขมร ใช้ภาษาไทยเป็นภาษาทางการ และภาษาเขมรเป็นภาษาพูดในท้องถิ่น มีพื้นเพโดยอพยพถิ่นฐานมาจากบ้านสวาย ตำบลสวาย อำเภอมือง และจากเขตอำเภอบราสาท จังหวัดสุรินทร์ เมื่อประมาณ พ.ศ. ๒๔๗๐ บางส่วนมาตั้งรกรากในเขตพื้นที่ตำบลสะเดา บ้านโคกโพธิ์ หมู่ที่ ๖ บ้านละลมเวียน หมู่ที่ ๑๑ บ้านบุญช่วย หมู่ที่ ๓ และ ๑๓ ชาวบ้านส่วนใหญ่มีวิถี-ชีวิตความเป็นอยู่เรียบง่าย โดยใช้ความรู้และภูมิปัญญาท้องถิ่นในการดำรงชีวิต ศิลปวัฒนธรรมตามหลักทางวัฒนธรรมไทยโดยทั่วไป และวัฒนธรรมดั้งเดิมของชาวเขมร เช่น รดน้ำดำหัวผู้สูงอายุ งานแห่เทียน

ประเพณีเข้าพรรษาและประเพณีออกพรรษา ประเพณีโดนตา (ไหว้บรรพบุรุษ) งานลอยกระทง ทำบุญหมู่บ้าน รำ อันเร รำตรุด แข่งกีฬาพื้นบ้าน เป็นต้น ครอบครัวส่วนใหญ่เป็นครอบครัวเดี่ยว และประกอบอาชีพด้านการเกษตรเป็นหลัก เช่น การทำนา เลี้ยงสัตว์ การเพาะเห็ด ปลูกไม้ผลและพืชผักไว้รับประทาน และเริ่มมีการประกอบอาชีพค้าขายมากขึ้น โดยเฉพาะการค้าผลิตผลทางการเกษตร และมีการประกอบอาชีพหัตถกรรม ศิลปกรรมบ้าง เช่น การทอผ้า สีนคามีฝีมือ การทำหมวกควบอย ประชาชนส่วนใหญ่มีคุณภาพชีวิตดีขึ้นจากการพัฒนาคุณภาพชีวิตของคนในชุมชนและหน่วยงานราชการท้องถิ่น ค่าเฉลี่ยด้านรายได้ของประชากรมีเพิ่มขึ้นและส่วนใหญ่ผ่านเกณฑ์ค่าเฉลี่ยความจำเป็นพื้นฐาน (จปฐ.)

(๑) การศึกษา เขตพื้นที่องค์การบริหารส่วนตำบลสะเดา มี โรงเรียนประถมศึกษา ๒ แห่ง และศูนย์พัฒนาเด็กเล็กที่องค์การบริหารส่วนตำบลจัดตั้งเอง จำนวน ๒ แห่ง และจัดการศึกษานอกระบบและการศึกษาตามอัธยาศัย จำนวน ๑ แห่ง รวมทั้งหมด ๕ แห่ง โดยมีครู/บุคลากรทางการศึกษาและเด็กนักเรียน ปีการศึกษา ๒๕๖๓ ดังนี้

ชื่อสถานการศึกษา	สถานที่ตั้ง	จำนวน นักเรียน / นักศึกษา (คน)	จำนวน ครู / บุคลากร ทางการศึกษา (คน)
โรงเรียนบ้านโคกโพธิ์ หมู่ที่ ๖	หมู่ที่ ๖ บ้านโคกโพธิ์	๘๔	๖
โรงเรียนบ้านบุญช่วย หมู่ที่ ๘	หมู่ที่ ๘ บ้านเสม็ด	๑๘๘	๒๐
ศูนย์พัฒนาเด็กเล็ก บ้านบุญช่วย	หมู่ที่ ๓ บ้านบุญช่วย	๔๔	๔
ศูนย์พัฒนาเด็กเล็ก บ้านโคกโพธิ์	หมู่ที่ ๖ บ้านโคกโพธิ์	๑๕	๓
รวม ๔ แห่ง		๓๓๑	

(๒) ศาสนสถาน และโบราณวัตถุ

องค์การบริหารส่วนตำบลสะเดา มีศาสนสถานทางพุทธศาสนา จำนวน ๓ แห่ง คือ

วัด	สถานที่ตั้ง	เจ้าอาวาส	พระสงฆ์ / สามเณร ( รูป )
วัดบ้านบุญช่วย	หมู่ที่ ๑๓ บ้านบุญช่วย	พระวิมล วรรณม ( พิชัย ) ( เจ้าคณะอำเภอพลับพลาชัย )	๔
วัดเกาะแก้ว	หมู่ที่ ๑๑ บ้านละลมเวียน	พระมหาประยุทธ วิบุโล ( ชัย ) ( เจ้าอาวาสวัดเกาะแก้ว )	๕
สำนักสงฆ์บ้านเสม็ด	หมู่ที่ ๘ บ้านเสม็ด	พระนิพนธ์ อภาธรโร ( มนัส ) ( หัวหน้าสำนักสงฆ์บ้านเสม็ด )	๔

(๓) สถานบริการ สาธารณสุข

การให้บริการสาธารณสุข สุขภาพอนามัยประชาชน มีโรงพยาบาลพลับพลาชัย และสำนักงานสาธารณสุขอำเภอพลับพลาชัย ให้บริการเขตพื้นที่องค์การบริหารส่วนตำบลสะเดา และมีอาสาสมัครสาธารณสุข (อสม.) ช่วยปฏิบัติงานในพื้นที่

**(๔) การป้องกันและบรรเทาสาธารณภัย**

องค์การบริหารส่วนตำบลสะเตา มีแผนการป้องกันบรรเทาสาธารณภัย และจัดหาอุปกรณ์เครื่องมือที่จำเป็นในการปฏิบัติงาน รถบรรทุกน้ำ รถกู้ชีพกู้ภัย ฯลฯ และมีอาสาสมัครป้องกันภัยพลเรือน (อปพร.) จำนวน ๖๐ คน ดังนี้

หมู่ที่ / ชื่อบ้าน	สมาชิกอาสาสมัครป้องกันภัยฝ่ายพลเรือน		
	จำนวน อปพร. (คน)	ชาย (คน)	หญิง (คน)
หมู่ที่ ๓ บ้านบุญช่วย	๑๒	๑๑	๑
หมู่ที่ ๖ บ้านโคกโพธิ์	๑๓	๘	๕
หมู่ที่ ๘ บ้านเสม็ด	๑๐	๓	๗
หมู่ที่ ๑๑ บ้านละลมเวียน	๑๔	๑๒	๒
หมู่ที่ ๑๓ บ้านบุญช่วย	๑๑	๑๑	-
<b>รวม</b>	<b>๖๐</b>	<b>๔๕</b>	<b>๑๕</b>

**กลุ่มเศรษฐกิจชุมชนขององค์การบริหารส่วนตำบลสะเตา ดังนี้**

ประเภทกลุ่ม	จำนวน (กลุ่ม)	รายชื่อกลุ่ม	งบประมาณกองทุน
กลุ่มซื้อปุ๋ย	๒	๑. กลุ่มซื้อปุ๋ย (หมู่ที่ ๓)	๑๐๐,๐๐๐.๐๐
		๒. กลุ่มซื้อปุ๋ย (หมู่ที่ ๑๑)	๑๐๐,๐๐๐.๐๐
กลุ่มเพาะเห็ดฟาง	๑	๑. กลุ่มเพาะเห็ดฟาง (หมู่ที่ ๑๓)	๑๐๐,๐๐๐.๐๐
กลุ่มสาธิตการตลาด	๑	๑. กลุ่มศูนย์สาธิตการตลาด (หมู่ที่ ๑๑)	๕๐,๐๐๐.๐๐
กลุ่มเลี้ยงวัว	๓	๑. กลุ่มเลี้ยงวัว (หมู่ที่ ๓)	๑๐๐,๐๐๐.๐๐
		๒. กลุ่มเลี้ยงโค - กระบือ (หมู่ที่ ๘)	๑๐๐,๐๐๐.๐๐
		๓. กลุ่มเลี้ยงวัวแม่พันธุ์ (หมู่ที่ ๑๓)	๑๐๐,๐๐๐.๐๐
กลุ่มเลี้ยงปลา	๓	๑. กลุ่มเลี้ยงปลา (หมู่ที่ ๘)	๑๐๐,๐๐๐.๐๐
		๒. กลุ่มเลี้ยงปลา (หมู่ที่ ๖)	๕๐,๐๐๐.๐๐
		๓. กลุ่มเลี้ยงปลาดุกยักษ์ (หมู่ที่ ๑๓)	๑๐๐,๐๐๐.๐๐
กลุ่มเลี้ยงหมู	๒	๑. กลุ่มเลี้ยงสุกร (หมู่ที่ ๑๓)	๑๐๐,๐๐๐.๐๐
		๒. กลุ่มเลี้ยงสุกร(๒) (หมู่ที่ ๑๓)	๑๐๐,๐๐๐.๐๐
กลุ่มทำนา	๑	๑. กลุ่มทำนาและเลี้ยงไก่ (หมู่ที่ ๑๕)	๕๐,๐๐๐.๐๐
กลุ่มเลี้ยงไก่	๑	๑. กลุ่มเลี้ยงไก่เนื้อ (หมู่ที่ ๑๓)	๑๐๐,๐๐๐.๐๐
กลุ่มเลี้ยงเป็ด	๑	๑. กลุ่มเลี้ยงเป็ด (หมู่ที่ ๑๓)	๑๐๐,๐๐๐.๐๐
กลุ่มหัตถกรรมฯ	๑	๑. กลุ่มส่งเสริมหัตถกรรม (หมู่ที่ ๘)	๑๐๐,๐๐๐.๐๐
กลุ่มอุตสาหกรรม	๑	๑. กลุ่มส่งเสริมอุตสาหกรรม (หมู่ที่ ๓)	๑๐๐,๐๐๐.๐๐
กลุ่มปลูกข้าว	๑	๑. กลุ่มปลูกปลอดภัยสารพิษ (หมู่ที่ ๑๓)	๑๐๐,๐๐๐.๐๐

๕. ข้อมูลด้านสาธารณสุข

(๑) ข้อมูลคนพิการ

องค์การบริหารส่วนตำบลสะเตา มีจำนวนผู้พิการใน ๕ หมู่บ้าน รวมทั้งสิ้น ๙๒ คน แยกประเภทคนพิการ ดังนี้

(๑)	พิการทางการเคลื่อนไหวทางกาย	จำนวน	๔๗	คน
(๒)	พิการทางสติปัญญาและการเรียนรู้	จำนวน	๘	คน
(๓)	พิการทางจิตใจหรือพฤติกรรม	จำนวน	๖	คน
(๔)	พิการทางการมองเห็นจากสายตา	จำนวน	๒๐	คน
(๕)	พิการทางการได้ยินหรือสื่อความหมาย	จำนวน	๑๑	คน

รายละเอียดจำนวนผู้พิการแต่ละหมู่บ้าน (ข้อมูล ณ ๓๐ กันยายน ๒๕๖๕) ดังนี้

ลำดับที่	หมู่บ้าน	หมู่ที่	จำนวนผู้พิการ (ราย)
๑	บ้านบุญช่วย	๓	๒๓
๒	บ้านโคกโพธิ์	๖	๑๖
๓	บ้านเสม็ด	๘	๒๑
๔	บ้านละลมเวียน	๑๑	๘
๕	บ้านบุญช่วย	๑๓	๒๔
รวม		๕	๙๒

(๒) จำนวนผู้สูงอายุ อบต.สะเตา (ข้อมูล ณ ๓๐ กันยายน ๒๕๖๕)

หมู่ที่	ชื่อบ้าน	จำนวนผู้สูงอายุ (คน)		รวม	
		(ชาย)	(หญิง)		
๑	บ้านบุญช่วย หมู่ ๓	๔๔	๕๕	๙๙	
๒	บ้านโคกโพธิ์ หมู่ ๖	๓๒	๓๘	๗๐	
๓	บ้านเสม็ด หมู่ ๘	๔๑	๕๒	๙๓	
๔	บ้านละลมเวียน หมู่ ๑๑	๒๓	๓๑	๕๔	
๕	บ้านบุญช่วย หมู่ ๑๓	๖๐	๘๒	๑๔๒	
รวมทั้งหมด		๒๐๐	๒๕๘	๔๕๘	

(๓) ข้อมูลอันดับโรคในเขต องค์การบริหารส่วนตำบลสะเตา ย้อนหลัง ๓ ปี

อันดับ	โรค	จำนวนผู้ป่วย (ราย)			หมายเหตุจำนวนประชากร(คน)
		ปี ๒๕๖๓	ปี ๒๕๖๔	ปี ๒๕๖๕	
๑	โรคความดันโลหิตสูง	๑๕๖	๑๖๘	๑๗๖	๓,๐๕๒ คน
๒	โรคเบาหวาน	๖๗	๖๗	๗๑	
๓	โรคไข้หวัด	๕๑	๔๒	๖๗	
๔	โรคไข้เลือดออก	๑๕	๒๑	๘	
๕	โรคอุจจาระร่วง	๑๐	๘	๕	

(๓) ข้อมูลการจัดลำดับความสำคัญของปัญหาสาธารณสุข เขตองค์การบริหารส่วนตำบลสะเดา (ข้อมูลโรงพยาบาลพลับพลายชัย ณ ๓๐ กันยายน ๒๕๖๕)

ลำดับที่	ปัญหาสาธารณสุข	จำนวนผู้ป่วย
๑	โรคความดันโลหิตสูง	๑๘๒
๒	โรคเบาหวาน	๗๔
๓	โรคไข้หวัด	๕๘
๔	โรคไข้เลือดออก	๘
๕	โรคอุจจาระร่วง	๗

(๔) สถิติอัตราการป่วยของเด็กอนุบาล ๓ ขวบ ในศูนย์เด็กเล็กของ อบต.สะเดา และเด็กนักเรียนโรงเรียนบ้านบุญช่วย โรงเรียนบ้านโคกโพธิ์ ณ ๓๐ กันยายน ๒๕๖๕ ดังนี้

๑. โรงเรียนบ้านโคกโพธิ์ หมู่ที่ ๖ เด็กนักเรียนป่วยเป็นโรค ดังนี้

- โรคไข้หวัด จำนวน ๕ คน
- หอบ - หืด จำนวน ๑ คน

๒. โรงเรียนบ้านบุญช่วย หมู่ที่ ๘ เด็กนักเรียนป่วยเป็นโรค ดังนี้

- หอบ - หืด จำนวน ๓ คน
- โรคไข้หวัด จำนวน ๑๔ คน

๓. ศูนย์พัฒนาเด็กเล็กของ อบต.สะเดา

๓.๑ ศูนย์พัฒนาเด็กเล็กบ้านโคกโพธิ์ หมู่ที่ ๖ เด็กนักเรียนป่วยเป็นโรค ดังนี้

- โรคไข้หวัด จำนวน ๓ คน

๓.๒ ศูนย์พัฒนาเด็กเล็กบ้านบุญช่วย หมู่ที่ ๓ เด็กนักเรียนป่วยเป็นโรค ดังนี้

- หอบ - หืด จำนวน ๑ คน
- โรคไข้หวัด จำนวน ๔ คน

(๕) ข้อมูลผู้ป่วยโรคความดันโลหิตสูง ประชากรอายุ ๓๕ ปีขึ้นไป โดยมีผู้ป่วยโรคความดันโลหิตสูง(รายเก่า) ณ ๓๐ กันยายน ๒๕๖๕ ดังนี้ (โรงพยาบาลพลับพลายชัย)

- ๑) บ้านบุญช่วย หมู่ที่ ๓ จำนวน ๒๗ ราย
  - ๒) บ้านโคกโพธิ์ หมู่ที่ ๖ จำนวน ๑๗ ราย
  - ๓) บ้านเสม็ด หมู่ที่ ๘ จำนวน ๒๒ ราย
  - ๔) บ้านละลมเวียน หมู่ที่ ๑๑ จำนวน ๑๔ ราย
  - ๕) บ้านบุญช่วย หมู่ที่ ๑๓ จำนวน ๓๘ ราย
- รวมจำนวน ๑๑๘ ราย

(๖) อาสาสมัครสาธารณสุข (อสม.) เขตพื้นที่องค์การบริหารส่วนตำบลสะเดา มีจำนวนรวมทั้งสิ้น ๔๘ คน ดังนี้

หมู่ที่	หมู่บ้าน	จำนวน อสม.		รวม
		เพศชาย	เพศหญิง	
๓	บ้านบุญช่วย	๑	๙	๑๐
๖	บ้านโคกโพธิ์	-	๘	๘
๘	บ้านเสม็ด	-	๑๑	๑๑
๑๑	บ้านละลมเวียน	-	๗	๗
๑๓	บ้านบุญช่วย	๑	๑๑	๑๒
รวม		๒	๔๖	๔๘

## ๖. ข้อมูลด้านโครงสร้างพื้นฐาน

### (๑) การคมนาคม

องค์การบริหารส่วนตำบลสะเดา มีถนนทางหลวงที่ผ่านตำบลและภายในตำบล คือ

- (๑) ทางหลวงแผ่นดิน เชื่อมต่อทางหลวงหมายเลข ๒๑๙ - ๒๒๐๘ สายบ้านไทร บ้านสะเดา
- (๒) ถนนคอนกรีตภายในหมู่บ้านและถนนคอนกรีตเชื่อมระหว่างหมู่บ้าน จำนวน ๓๒ สาย ระยะทางรวม ๒๑.๖๗๘ กิโลเมตร
- (๓) ถนนลาดยาง จำนวน ๓ สาย ระยะทางรวม ๖ กิโลเมตร
- (๔) ถนนดินลูกรังเชื่อมระหว่างหมู่บ้านและตำบลใกล้เคียง จำนวน ๘ สาย ระยะทางรวม ๗.๐๑๐ กิโลเมตร
- (๕) ถนนดินเชื่อมระหว่างหมู่บ้าน จำนวน ๕ สาย ระยะทางรวม ๒.๖๐๐ กิโลเมตร

### (๒) การโทรคมนาคม

มีตู้โทรศัพท์สาธารณะ จำนวน - เครื่อง ดังนี้

- (๑) บ้านบุญช่วย หมู่ที่ ๓ จำนวน - เครื่อง
- (๒) บ้านโคกโพธิ์ หมู่ที่ ๖ จำนวน - เครื่อง
- (๓) บ้านเสม็ด หมู่ที่ ๘ จำนวน - เครื่อง
- (๔) บ้านบุญช่วย หมู่ที่ ๑๓ จำนวน - เครื่อง
- (๕) บ้านละลมเวียน หมู่ที่ ๑๑ จำนวน - เครื่อง

### (๓) การไฟฟ้า

ประชากรทั้งสิ้น จำนวน ๘๑๗ ครัวเรือน มีไฟฟ้าใช้ จำนวน ๘๑๗ ครัวเรือน สำหรับไฟฟ้าสาธารณะส่องสว่างข้างทางมีครบทุกหมู่บ้าน

### (๔) การประปา มีระบบประปาให้บริการในทุกหมู่บ้าน ดังนี้

- (๑) ระบบประปาหมู่บ้านแบบผิวดินขนาดใหญ่ บ้านบุญช่วย หมู่ที่ ๓, ๑๓ สามารถผลิตน้ำประปาได้ ๑๐ ลบ.ม. / ชั่วโมง จำนวนผู้รับบริการ ๓๙๐ ครัวเรือน
- (๒) ระบบประปาหมู่บ้านแบบผิวดินขนาดใหญ่บ้านเสม็ด หมู่ที่ ๘ สามารถผลิตน้ำประปาได้ ๑๐ ลบ.ม. / ชั่วโมง จำนวนผู้รับบริการ ๑๗๐ ครัวเรือน

(๓) ระบบประปาหมู่บ้านแบบผิวดินขนาดกลางบ้านโคกโพธิ์ หมู่ที่ ๖ สามารถผลิตน้ำประปาได้ ๕ ลบ.ม. / ชั่วโมง จำนวนผู้รับบริการ ๑๖๓ครัวเรือน (ใช้ร่วมกับ หมู่ ๑๑)

(๔) ระบบประปาหมู่บ้านแบบผิวดินขนาดใหญ่บ้านละลมเวียน หมู่ที่ ๑๑ สามารถผลิตน้ำประปาได้ ๑๐ ลบ.ม. / ชั่วโมง จำนวนผู้รับบริการ ๙๔ ครัวเรือน (ใช้ร่วมกับ หมู่ ๖)

**(๕) แหล่งน้ำธรรมชาติ**

(๑) ลำคลองจำนวน ๒ สาย คือ ห้วยกระโดน บ้านบุญช่วย หมู่ที่ ๓ คลองละลมเวียน หมู่ที่ ๑๑

(๒) คลองชลประทานผ่าน จำนวน - สาย

(๓) หนองน้ำสาธารณะ จำนวน ๕ แห่ง ขนาด ๑๐๑ ไร่ ได้แก่

๓.๑	หนองกลอย บ้านบุญช่วย หมู่ที่ ๓	ขนาด	๓๑	ไร่
๓.๒	หนองโคกโพธิ์ บ้านโคกโพธิ์ หมู่ที่ ๖	ขนาด	๓๕	ไร่
๓.๓	หนองเสม็ด บ้านเสม็ด หมู่ที่ ๘	ขนาด	๒๕	ไร่
๓.๔	หนองตาด บ้านบุญช่วย หมู่ที่ ๓	ขนาด	๙	ไร่
๓.๕	หนองจันเรียง บ้านบุญช่วย หมู่ที่ ๓	ขนาด	๑	ไร่

**(๖) แหล่งน้ำที่สร้างขึ้น**

(๑) ฝาย คสล. จำนวน ๕ แห่ง

(๒) บ่อน้ำตื้น จำนวน ๗ แห่ง แยกเป็น

-หมู่ที่ ๓ บ้านบุญช่วย จำนวน ๓ แห่ง (บ้านนายตี,บ้านนายเชือน,บ้านนายชัย)

-หมู่ที่ ๖ บ้านโคกโพธิ์ จำนวน ๑ แห่ง (บ้านนายตืน)

-หมู่ที่ ๘ บ้านเสม็ด จำนวน ๓ แห่ง (บ้านนางนาค,บ้านนายเบง,บ้านนางเย็น)

-หมู่ที่ ๑๑ บ้านละลมเวียน จำนวน - หลังคาเรือน

-หมู่ที่ ๑๓ บ้านบุญช่วย จำนวน - หลังคาเรือน

(๓) บ่อบาดาล / บ่อยก (เอกชน) จำนวน ๑๗ แห่ง ใช้การได้ ๑๐ แห่ง

**๗. ข้อมูลด้านธรรมชาติและสิ่งแวดล้อม**

(๑) การกำจัดขยะมูลฝอย มีการจัดเก็บขยะโดยให้รถขยะองค์การบริหารส่วนตำบลสะเดา จัดเก็บขยะในหมู่บ้านและนำไปกำจัดยังแหล่งกำจัดขยะของจังหวัดบุรีรัมย์ที่ตั้งอยู่ในอำเภออื่น

(๒) การกำจัดสิ่งปฏิกูล ชุมชนไม่มีปัญหาน้ำเน่าเสียหรือแหล่งมลพิษ การกำจัดสิ่งปฏิกูลประชาชนกำจัดเองโดยจ้างเหมารถดูดส้วมของเอกชน

(๓) สภาพแวดล้อมป่าไม้ ที่สาธารณะชุมชน ชุมชนไม่มีพื้นที่ป่าไม้ ที่สาธารณะชุมชนมีต้นไม้ประปรายและเป็นแหล่งกักเก็บน้ำตามธรรมชาติและที่สร้างขึ้น เช่น ลำคลอง หนองน้ำ ฝายกั้นน้ำ เป็นต้น

กองทุนหลักประกันสุขภาพในระดับท้องถิ่นหรือพื้นที่  
องค์การบริหารส่วนตำบลสะเตา

ความเป็นมา

กองทุนหลักประกันสุขภาพ องค์การบริหารส่วนตำบลสะเตาสมัครจัดตั้งกองทุนหลักประกันสุขภาพ เมื่อวันที่ ๒๘ กันยายน ๒๕๕๒

วิสัยทัศน์ (Vision) กองทุน

“ประชาชนสุขภาพดี ชีวิตมีสุข ทุกภาคส่วนมีส่วนร่วม”

คณะกรรมการกองทุนหลักประกันสุขภาพองค์การบริหารส่วนตำบลสะเตา

ที่ปรึกษาคณะกรรมการกองทุนหลักประกันสุขภาพ ประกอบด้วย

๑. ผู้อำนวยการโรงพยาบาลปลับลาชัย
๒. สาธารณสุขอำเภอปลับลาชัย
๓. ท้องถิ่นอำเภอปลับลาชัย

คณะกรรมการกองทุนหลักประกันสุขภาพ ประกอบด้วย

- |  |  |                                |
|--|--|--------------------------------|
| ๑. นายองค์การบริหารส่วนตำบลสะเตา                   |  | เป็นประธานกรรมการ              |
| ๒. นายนาคินทร์ จำปาทอง                             | ผู้ทรงคุณวุฒิ  | เป็นกรรมการ                    |
| ๓. นางสุทิน คุ่มสุข                                | ผู้ทรงคุณวุฒิ  | เป็นกรรมการ                    |
| ๔. นางพูน สิทธิสังข์                               | สมาชิกสภา อบต.   | เป็นกรรมการ                    |
| ๕. นายสายเรียบ เกือบรัมย์                          | สมาชิกสภา อบต.   | เป็นกรรมการ                    |
| ๖. หัวหน้าหน่วยบริการปฐมภูมิ<br>โรงพยาบาลปลับลาชัย | หัวหน้าหน่วยปฐมภูมิที่จัดบริการ<br>สาธารณสุขในท้องถิ่น | เป็นกรรมการ                    |
| ๗. นางประเสริญ กิรัมย์                             | อาสาสมัครสาธารณสุข                                     | เป็นกรรมการ                    |
| ๘. นางสาวสุพิน พิศงาม                              | อาสาสมัครสาธารณสุข                                     | เป็นกรรมการ                    |
| ๙. นางสาวบานเย็น กล้าหาญ                           | ผู้แทนหมู่บ้านหรือชุมชน                                | เป็นกรรมการ                    |
| ๑๐. นายเอกวัฒน์ ทวีสุข                             | ผู้แทนหมู่บ้านหรือชุมชน                                | เป็นกรรมการ                    |
| ๑๑. นางอมลีน วิไลรัมย์                             | ผู้แทนหมู่บ้านหรือชุมชน                                | เป็นกรรมการ                    |
| ๑๒. นางอาน คำสอน                                   | ผู้แทนหมู่บ้านหรือชุมชน                                | เป็นกรรมการ                    |
| ๑๓. นายสน กิรัมย์                                  | ผู้แทนหมู่บ้านหรือชุมชน                                | เป็นกรรมการ                    |
| ๑๔. นางญาดา เปரியสม                                | ผู้แทนศูนย์ประสานงาน<br>หลักประกันสุขภาพประชาชนฯ       | เป็นกรรมการ                    |
| ๑๕. ปลัดองค์การบริหารส่วนตำบลสะเตา                 |  | เป็นกรรมการและเลขานุการ        |
| ๑๖. หัวหน้าสำนักปลัด อบต.                          |  | เป็นกรรมการและผู้ช่วยเลขานุการ |
| ๑๗. ผู้อำนวยการกองคลัง                             |  | เป็นกรรมการและผู้ช่วยเลขานุการ |



## สรุปผลการดำเนินงานตามแผนงานโครงการ ประจำปีงบประมาณ ๒๕๖๕

ชื่อกิจกรรม	ประเภทกิจกรรม	วัตถุประสงค์ของกิจกรรม	กลุ่มเป้าหมาย	ระยะเวลาดำเนินการ	งบประมาณ	ผลการดำเนินการ ความเปลี่ยนแปลงที่เกิดขึ้น	ผู้รับผิดชอบ
๑.โครงการพัฒนาศักยภาพกองทุนหลักประกันสุขภาพองค์การบริหารส่วนตำบลสะเดา	ประเภทที่ ๔ การสนับสนุนการบริหารหรือพัฒนากองทุนฯ	๑.สรุปผลงานการดำเนินงานปี ๒๕๖๔ ๒. เพื่อจัดทำแผนในปีงบประมาณ ๒๕๖๕ ๓. เพื่อพิจารณาอนุมัติแผนงานหรือโครงการหรือกิจกรรมให้เป็นไปตามวัตถุประสงค์ของกองทุน ๔. เพื่อสร้างความรู้ความเข้าใจเรื่องบทบาทหน้าที่ของคณะกรรมการกองทุนฯตามประกาศคณะกรรมการหลักประกันสุขภาพแห่งชาติ ๕. เพื่อพัฒนาศักยภาพคณะกรรมการกองทุน คณะอนุกรรมการ คณะทำงาน และแกนนำสุขภาพ ๖. เพื่อสนับสนุนการปฏิบัติงานของกองทุนหลักประกันสุขภาพให้เป็นอย่างมีประสิทธิภาพ ๗. เพื่อสร้างประสบการณ์และแลกเปลี่ยนเรียนรู้สู่นวัตกรรมชุมชน	สำหรับการบริหารหรือพัฒนากองทุนฯ (ประเภทที่ ๔) จำนวน ๕๐ คน	๑ ตุลาคม ๒๕๖๔ ถึง ๓๐ กันยายน ๒๕๖๕	๔๐,๐๐๐.- เบิกจ่ายจริง ๑๙,๘๐๐.- คงเหลือ ๒๐,๒๐๐.-	๑. มีการจัดประชุมคณะกรรมการกองทุนหลักประกันสุขภาพระดับท้องถิ่นองค์การบริหารส่วนตำบลสะเดา จำนวนทั้งหมด ๖ ครั้ง ในปีงบประมาณพ.ศ.๒๕๖๕ - ครั้งที่ ๑ ปีงบประมาณ ๒๕๖๕ วันที่ ๒๘ มกราคม ๒๕๖๕ - ครั้งที่ ๒ ปีงบประมาณ ๒๕๖๕ วันที่ ๕ พฤษภาคม ๒๕๖๕ - ครั้งที่ ๓ ปีงบประมาณ ๒๕๖๕ วันที่ ๒๗ กรกฎาคม ๒๕๖๕ - ครั้งที่ ๔ ปีงบประมาณ ๒๕๖๕ วันที่ ๑๐ สิงหาคม ๒๕๖๕	กองทุนฯ อบต.สะเดา

ชื่อกิจกรรม	ประเภทกิจกรรม	วัตถุประสงค์ของกิจกรรม	กลุ่มเป้าหมาย	ระยะเวลา ดำเนินการ	งบประมาณ	ผลการดำเนินการ ความเปลี่ยนแปลงที่ เกิดขึ้น	ผู้รับผิดชอบ
						<p>- ครั้งที่ ๕ ปีงบประมาณ ๒๕๖๕ วันที่ ๒๓ กันยายน ๒๕๖๕</p> <p>- ครั้งที่ ๖ ปีงบประมาณ ๒๕๖๕ วันที่ ๒๘ กันยายน ๒๕๖๕</p> <p>๒. มีแผนงานหรือ โครงการหรือกิจกรรมที่ เป็นปัญหาด้านสุขภาพใน พื้นที่ และแผนงานหรือ โครงการหรือกิจกรรมที่ ผ่านการอนุมัติเป็นไปตาม วัตถุประสงค์ของกองทุน</p> <p>๓. คณะกรรมการกองทุน หลักประกันสุขภาพ องค์การบริหารส่วนตำบล สะเดา มีความรู้ ความ เข้าใจ เกี่ยวกับการ ดำเนินงานและการ บริหารจัดการกองทุนฯ</p>	

ชื่อกิจกรรม	ประเภทกิจกรรม	วัตถุประสงค์ของกิจกรรม	กลุ่มเป้าหมาย	ระยะเวลา ดำเนินการ	งบประมาณ	ผลการดำเนินการ ความเปลี่ยนแปลงที่ เกิดขึ้น	ผู้รับผิดชอบ
						๔. มีกระบวนการบริหาร จัดการกองทุนรวดเร็วขึ้น และมีประสิทธิภาพ เพิ่มขึ้น ๕. มีการแลกเปลี่ยน เรียนรู้ระหว่างกองทุนฯ และรวมถึงการติดตาม การดำเนินงานของ กองทุนหลักประกัน สุขภาพองค์การบริหาร ส่วนตำบลเสเตา	

ชื่อกิจกรรม	ประเภทกิจกรรม	วัตถุประสงค์ของกิจกรรม	กลุ่มเป้าหมาย	ระยะเวลา ดำเนินการ	งบประมาณ	ผลการดำเนินการ ความเปลี่ยนแปลงที่ เกิดขึ้น	ผู้รับผิดชอบ
๒.โครงการเฝ้าระวังและควบคุมโรคไม่ติดต่อเรื้อรัง (สุขภาพดีวิถีไทย)	ประเภทที่ ๑ การจัดการบริการสาธารณสุขของหน่วยบริการ/สถานบริการ/หน่วยงานสาธารณสุข	๑. เพื่อป้องกัน ควบคุมปัจจัยเสี่ยงและส่งเสริมปัจจัยดีที่มีผลต่อสุขภาพประชาชนในชุมชนโดยตรง ๒. เพื่อส่งเสริมสนับสนุนให้กลุ่มผู้สูงอายุและผู้ป่วยโรคเรื้อรัง และประชาชนทั่วไปที่มีภาวะเสี่ยงเข้าถึงบริการสุขภาพอย่างถ้วนหน้าและเท่าเทียม กลุ่มประชาชนทั่วไปที่มีภาวะเสี่ยง	กลุ่มประชาชนทั่วไปที่มีภาวะเสี่ยง	ก.ค.- ก.ย. ๖๔	๒๗,๒๐๐.- เหลือเงินคืนโครงการ ๑๕,๑๕๐.-	จากการดำเนินงานกิจกรรม “โครงการเฝ้าระวังและควบคุมโรคไม่ติดต่อเรื้อรัง(สุขภาพดีวิถีไทย) ในเขต อบต.สะเดาสะเดาที่ได้มีการวางแผนการดำเนินกิจกรรมเป็นไปตามแผนงานที่วางไว้ ๑. ประชุมชี้แจงโครงการ แก่ อสม. ผู้นำชุมชนและประชาชนในเขต อบต.สะเดา ๒. ประชาสัมพันธ์โครงการคัดกรองความเสี่ยงต่อสุขภาพในเขต อบต.สะเดา ๓. จัดเตรียมเอกสารประสานงาน และความพร้อมก่อนดำเนินการคัดกรอง ๔. ตรวจสอบสุขภาพให้กับกลุ่มเป้าหมาย โดยการวัดดัชนีมวลกาย (BMI) และเส้นรอบเอว ตรวจ-	โรงพยาบาล พลับพลาชัย

ชื่อกิจกรรม	ประเภทกิจกรรม	วัตถุประสงค์ของกิจกรรม	กลุ่มเป้าหมาย	ระยะเวลา ดำเนินการ	งบประมาณ	ผลการดำเนินการ ความเปลี่ยนแปลงที่ เกิดขึ้น	ผู้รับผิดชอบ
						<p>คัดกรองภาวะน้ำตาลในเลือด ตรวจวัดความดันโลหิต</p> <p>๕. การสำรวจข้อมูลสุขภาพ ตรวจคัดกรองประเมินภาวะสุขภาพตามแบบประเมิน และค้นหาผู้มีภาวะเสี่ยง</p> <p><b>สรุปผลการดำเนินงาน ดังนี้</b></p> <p>๑. ประชาชน อายุ ๓๕ ปีขึ้นไปทั้งหมด ๑๑๔๕ คน</p> <p>๒. ได้รับการคัดกรองสุขภาพจำนวน ๑๐๖๒ คน คิดเป็น ๙๒.๗๕ %</p> <p><b>ม.๓ บ้านบุญช่วย</b></p> <p>- จำนวนประชากร ๓๕ ปีขึ้นไป ๒๘๘ คน</p> <p>- จำนวนประชากร ๓๕ ปีขึ้นไปที่ได้รับการคัดกรอง ๒๘๐ คน</p> <p>- มีความเสี่ยงต่อโรคเบาหวาน ๓ คน</p> <p>- มีความเสี่ยงต่อโรคความดันโลหิตสูง ๙ คน</p>	

ชื่อกิจกรรม	ประเภทกิจกรรม	วัตถุประสงค์ของกิจกรรม	กลุ่มเป้าหมาย	ระยะเวลา ดำเนินการ	งบประมาณ	ผลการดำเนินการ ความเปลี่ยนแปลงที่ เกิดขึ้น	ผู้รับผิดชอบ
						<p>- เป็นโรคเบาหวาน ๐ คน - เป็นโรคความดันโลหิต สูง ๐ คน <b>ม.๖ บ้านโคกโพธิ์</b> - จำนวนประชากร ๓๕ ปี ขึ้นไป ๒๓๕ คน - จำนวนประชากร ๓๕ ปีขึ้นไปที่รับการคัดกรอง ๒๑๕ คน -มีความเสี่ยงต่อ โรคเบาหวาน ๔ คน -มีความเสี่ยงต่อโรค ความดันโลหิตสูง ๙ คน - เป็นโรคเบาหวาน ๐ คน - เป็นโรคความดันโลหิต สูง ๐ คน <b>ม.๘ บ้านเสม็ด</b> - จำนวนประชากร ๓๕ ปี ขึ้นไป ๑๗๗ คน - จำนวนประชากร ๓๕ ปี ขึ้นไปที่รับการคัดกรอง ๑๕๙ คน - มี ความ เสี่ยง ต่ อ โรคเบาหวาน ๒ คน</p>	

ชื่อกิจกรรม	ประเภทกิจกรรม	วัตถุประสงค์ของกิจกรรม	กลุ่มเป้าหมาย	ระยะเวลา ดำเนินการ	งบประมาณ	ผลการดำเนินการ ความเปลี่ยนแปลงที่ เกิดขึ้น	ผู้รับผิดชอบ
						<p>-มีความเสี่ยงต่อโรคความดันโลหิตสูง ๑๑ คน</p> <p>- เป็นโรคเบาหวาน ๐ คน</p> <p>- เป็นโรคความดันโลหิตสูง ๐ คน</p> <p><b>ม.๑๑ บ้านละลมเวียน</b></p> <p>- จำนวนประชากร ๓๕ ปีขึ้นไป ๑๓๕ คน</p> <p>- จำนวนประชากร ๓๕ ปีขึ้นไปที่ได้รับการคัดกรอง ๑๑๑ คน</p> <p>-มีความเสี่ยงต่อโรคเบาหวาน ๒ คน</p> <p>-มีความเสี่ยงต่อโรคความดันโลหิตสูง ๕ คน</p> <p>- เป็นโรคเบาหวาน ๐ คน</p> <p>- เป็นโรคความดันโลหิตสูง ๐ คน</p> <p><b>ม.๑๓ บ้านบุญช่วย</b></p> <p>- จำนวนประชากร ๓๕ ปีขึ้นไป ๓๑๐ คน</p> <p>- จำนวนประชากร ๓๕ ปีขึ้นไปที่ได้รับการคัดกรอง ๒๙๕ คน</p>	

ชื่อกิจกรรม	ประเภทกิจกรรม	วัตถุประสงค์ของกิจกรรม	กลุ่มเป้าหมาย	ระยะเวลา ดำเนินการ	งบประมาณ	ผลการดำเนินการ ความเปลี่ยนแปลงที่ เกิดขึ้น	ผู้รับผิดชอบ
						-มีความเสี่ยงต่อ โรคเบาหวาน ๖ คน -มีความเสี่ยงต่อโรคความ ดันโลหิตสูง ๑๙ คน - เป็นโรคเบาหวาน ๐ คน - เป็นโรคความดันโลหิต สูง ๐ คน	



ชื่อกิจกรรม	ประเภทกิจกรรม	วัตถุประสงค์ของกิจกรรม	กลุ่มเป้าหมาย	ระยะเวลา ดำเนินการ	งบประมาณ	ผลการดำเนินการ ความเปลี่ยนแปลงที่ เกิดขึ้น	ผู้รับผิดชอบ
๓.โครงการดูแล สุขภาพตนเองใน ชุมชน บ้านบุญช่วย หมู่ที่ ๓	ประเภทที่ ๒ การ สนับสนุนกิจกรรม สร้างเสริมสุขภาพ การป้องกันโรคของ กลุ่ม หรือองค์กร ประชาชน/หน่วยงาน อื่น	๑. เพื่อค้นหาผู้ป่วยโรคความดันโลหิตสูงแก่ ประชาชนในเขตพื้นที่รับผิดชอบ ๒. เพื่อส่งเสริมบทบาทของอสม.ให้ปฏิบัติงาน เชิงรุกในการส่งเสริมสุขภาพของประชาชนใน หมู่บ้าน	กลุ่มประชาชน ทั่วไปที่มีภาวะ เสี่ยง	ส.ค.-ก.ย. ๖๕	๔,๐๐๐.-บาท	๑. ประชาชนกลุ่มเสี่ยงที่ มีอายุ ๓๕ ปีขึ้นไป ร้อย ละ ๗๐ ได้รับการคัดกรอง เพื่อค้นหาผู้ป่วยความดัน โลหิตสูง ๒. ร้อยละ ๗๐ กลุ่ม สงสัยป่วยด้วยโรคความ ดันโลหิตสูงในชุมชนได้รับ การส่งต่อเพื่อรักษาอย่าง ถูกต้อง	ชมรม อสม. ตำบลสะเดา

ชื่อกิจกรรม	ประเภทกิจกรรม	วัตถุประสงค์ของกิจกรรม	กลุ่มเป้าหมาย	ระยะเวลา ดำเนินการ	งบประมาณ	ผลการดำเนินการ ความเปลี่ยนแปลงที่ เกิดขึ้น	ผู้รับผิดชอบ
๔.โครงการดูแล สุขภาพตนเองใน ชุมชน บ้านโคกโพธิ์ หมู่ที่ ๖	ประเภทที่ ๒ การ สนับสนุนกิจกรรม สร้างเสริมสุขภาพ การป้องกันโรคของ กลุ่มหรือองค์กร ประชาชน/หน่วยงาน อื่น	๑. เพื่อค้นหาผู้ป่วยโรคความดันโลหิตสูงแก่ ประชาชนในเขตพื้นที่รับผิดชอบ ๒. เพื่อส่งเสริมบทบาทของอสม.ให้ปฏิบัติงาน เชิงรุกในการส่งเสริมสุขภาพของประชาชนใน หมู่บ้าน	กลุ่มประชาชน ทั่วไปที่มีภาวะ เสี่ยง	ส.ค.-ก.ย. ๖๕	๔,๐๐๐.-บาท	๑. ประชาชนกลุ่มเสี่ยงที่ มีอายุ ๓๕ ปีขึ้นไป ร้อย ละ ๗๐ ได้รับการคัดกรอง เพื่อค้นหาผู้ป่วยความดัน โลหิตสูง ๒. ร้อยละ ๗๐ กลุ่ม สงสัยป่วยด้วยโรคความ ดันโลหิตสูงในชุมชนได้รับ การส่งต่อเพื่อรักษาอย่าง ถูกต้อง	ชมรม อสม. ตำบลสะเดา

ชื่อกิจกรรม	ประเภทกิจกรรม	วัตถุประสงค์ของกิจกรรม	กลุ่มเป้าหมาย	ระยะเวลา ดำเนินการ	งบประมาณ	ผลการดำเนินการ ความเปลี่ยนแปลงที่ เกิดขึ้น	ผู้รับผิดชอบ
๕.โครงการดูแล สุขภาพตนเองใน ชุมชน บ้านเสม็ด หมู่ที่ ๘	ประเภทที่ ๒ การ สนับสนุนกิจกรรม สร้างเสริมสุขภาพ การป้องกันโรคของ กลุ่มหรือองค์กร ประชาชน/หน่วยงาน อื่น	๑. เพื่อค้นหาผู้ป่วยโรคความดันโลหิตสูงแก่ ประชาชนในเขตพื้นที่รับผิดชอบ ๒. เพื่อส่งเสริมบทบาทของอสม.ให้ปฏิบัติงาน เชิงรุกในการส่งเสริมสุขภาพของประชาชนใน หมู่บ้าน	กลุ่มประชาชน ทั่วไปที่มีภาวะ เสี่ยง	ส.ค.-ก.ย. ๖๕	๔,๐๐๐.-บาท	๑. ประชาชนกลุ่มเสี่ยงที่ มีอายุ ๓๕ ปีขึ้นไป ร้อย ละ ๘๐ ได้รับการคัดกรอง เพื่อค้นหาผู้ป่วยความดัน โลหิตสูง ๒. ร้อยละ ๘๐ กลุ่ม สงสัยป่วยด้วยโรคความ ดันโลหิตสูงในชุมชนได้รับ การส่งต่อเพื่อรักษาอย่าง ถูกต้อง	ชมรม อสม. ตำบลสะเดา

ชื่อกิจกรรม	ประเภทกิจกรรม	วัตถุประสงค์ของกิจกรรม	กลุ่มเป้าหมาย	ระยะเวลา ดำเนินการ	งบประมาณ	ผลการดำเนินการ ความเปลี่ยนแปลงที่ เกิดขึ้น	ผู้รับผิดชอบ
๖.โครงการดูแล สุขภาพตนเองใน ชุมชน บ้านละลม เวียน หมู่ที่ ๑๑	ประเภทที่ ๒ การ สนับสนุนกิจกรรม สร้างเสริมสุขภาพ การป้องกันโรคของ กลุ่ม หรือองค์กร ประชาชน/หน่วยงาน อื่น	๑. เพื่อค้นหาผู้ป่วยโรคความดันโลหิตสูงแก่ ประชาชนในเขตพื้นที่รับผิดชอบ ๒. เพื่อส่งเสริมบทบาทของอสม.ให้ปฏิบัติงาน เชิงรุกในการส่งเสริมสุขภาพของประชาชนใน หมู่บ้าน	กลุ่มประชาชน ทั่วไปที่มีภาวะ เสี่ยง	ส.ค.-ก.ย. ๖๕	๔,๐๐๐.-บาท	๑. ประชาชนกลุ่มเสี่ยงที่มี อายุ ๓๕ ปีขึ้นไป ร้อย ละ ๗๐ ได้รับการคัดกรอง เพื่อค้นหาผู้ป่วยความดัน โลหิตสูง ๒. ร้อยละ ๘๐ กลุ่ม สงสัยป่วยด้วยโรคความ ดันโลหิตสูงในชุมชนได้รับ การส่งต่อเพื่อรักษาอย่าง ถูกต้อง	ชมรม อสม. ตำบลสะเดา

ชื่อกิจกรรม	ประเภทกิจกรรม	วัตถุประสงค์ของกิจกรรม	กลุ่มเป้าหมาย	ระยะเวลา ดำเนินการ	งบประมาณ	ผลการดำเนินการ ความเปลี่ยนแปลงที่ เกิดขึ้น	ผู้รับผิดชอบ
๗.โครงการดูแล สุขภาพตนเองใน ชุมชน บ้านบุญช่วย หมู่ที่ ๑๓	ประเภทที่ ๒ การ สนับสนุนกิจกรรม สร้างเสริมสุขภาพ การป้องกันโรคของ กลุ่มหรือองค์กร ประชาชน/หน่วยงาน อื่น	๑. เพื่อค้นหาผู้ป่วยโรคความดันโลหิตสูงแก่ ประชาชนในเขตพื้นที่รับผิดชอบ ๒. เพื่อส่งเสริมบทบาทของอสม.ให้ปฏิบัติงาน เชิงรุกในการส่งเสริมสุขภาพของประชาชนใน หมู่บ้าน	กลุ่มประชาชน ทั่วไปที่มีภาวะ เสี่ยง	ส.ค.-ก.ย. ๖๕	๔,๐๐๐.-บาท	๑. ประชาชนกลุ่มเสี่ยงที่ มีอายุ ๓๕ ปีขึ้นไป ร้อย ละ ๘๐ ได้รับการคัดกรอง เพื่อค้นหาผู้ป่วยความดัน โลหิตสูง ๒. ร้อยละ ๘๐ กลุ่ม สงสัยป่วยด้วยโรคความ ดันโลหิตสูงในชุมชนได้รับ การส่งต่อเพื่อรักษาอย่าง ถูกต้อง	ชมรม อสม. ตำบลสะเดา

ชื่อกิจกรรม	ประเภทกิจกรรม	วัตถุประสงค์ของกิจกรรม	กลุ่มเป้าหมาย	ระยะเวลา ดำเนินการ	งบประมาณ	ผลการดำเนินการ ความเปลี่ยนแปลงที่ เกิดขึ้น	ผู้รับผิดชอบ
๘.โครงการเผชิญ การระบาดของโรค COVID-19 บ้าน บุญช่วย หมู่ที่ ๓	ประเภทที่ ๒ การ สนับสนุนกิจกรรม สร้างเสริมสุขภาพ การป้องกันโรคของ กลุ่มหรือองค์กร ประชาชน/หน่วยงาน อื่น	๑. เพื่อเสริมสร้างความเข้าใจแก่ประชาชน เกี่ยวกับโรคและการป้องกันโรค COVID-19 ๒. เพื่อเฝ้าระวังและค้นหาผู้ที่มีภาวะเสี่ยงของ โรค COVID-19	กลุ่มประชาชน ทั่วไปที่มีภาวะ เสี่ยง	ส.ค.-ก.ย. ๖๕	๖,๘๖๐.-บาท	๑. ร้อยละ ๙๐ ประชาชน มีความเข้าใจเรื่องโรค COVID-19 ๒. ร้อยละ ๙๐ ประชาชน มีพฤติกรรมที่สามารถ ป้องกัน COVID-19 ๓. มีการดำเนินงานตอบ โต้ภาวะฉุกเฉินทาง สาธารณสุขเป็นระบบ ชัดเจน มีประสิทธิภาพ	ชมรม อสม. ตำบลสะเดา

ชื่อกิจกรรม	ประเภทกิจกรรม	วัตถุประสงค์ของกิจกรรม	กลุ่มเป้าหมาย	ระยะเวลา ดำเนินการ	งบประมาณ	ผลการดำเนินการ ความเปลี่ยนแปลงที่ เกิดขึ้น	ผู้รับผิดชอบ
๙.โครงการเผชิญ การระบาดของโรค COVID-19 บ้าน โคกโพธิ์ หมู่ที่ ๖	ประเภทที่ ๒ การ สนับสนุนกิจกรรม สร้างเสริมสุขภาพ การป้องกันโรคของ กลุ่มหรือองค์กร ประชาชน/หน่วยงาน อื่น	๑. เพื่อเสริมสร้างความเข้าใจแก่ประชาชน เกี่ยวกับโรคและการป้องกันโรค COVID-19 ๒. เพื่อเฝ้าระวังและค้นหาผู้ที่มีภาวะเสี่ยงของ โรค COVID-19	กลุ่มประชาชน ทั่วไปที่มีภาวะ เสี่ยง	ส.ค.-ก.ย. ๖๕	๖,๘๖๐.-บาท	๑. ร้อยละ ๙๐ ประชาชน มีความเข้าใจเรื่องโรค COVID-19 ๒. ร้อยละ ๙๐ ประชาชน มีพฤติกรรมที่สามารถ ป้องกัน COVID-19 ๓. มีการดำเนินงานตอบ โต้ภาวะฉุกเฉินทาง สาธารณสุขเป็นระบบ ชัดเจน มีประสิทธิภาพ	ชมรม อสม. ตำบลสะเดา

ชื่อกิจกรรม	ประเภทกิจกรรม	วัตถุประสงค์ของกิจกรรม	กลุ่มเป้าหมาย	ระยะเวลา ดำเนินการ	งบประมาณ	ผลการดำเนินการ ความเปลี่ยนแปลงที่ เกิดขึ้น	ผู้รับผิดชอบ
๑๐.โครงการเผชิญ การระบาดของโรค COVID-19 บ้าน เสม็ด หมู่ที่ ๘	ประเภทที่ ๒ การ สนับสนุนกิจกรรม สร้างเสริมสุขภาพ การป้องกันโรคของ กลุ่มหรือองค์กร ประชาชน/หน่วยงาน อื่น	๑. เพื่อเสริมสร้างความเข้าใจแก่ประชาชน เกี่ยวกับโรคและการป้องกันโรค COVID-19 ๒. เพื่อเฝ้าระวังและค้นหาผู้ที่มีภาวะเสี่ยงของ โรค COVID-19	กลุ่มประชาชน ทั่วไปที่มีภาวะ เสี่ยง	ส.ค.-ก.ย. ๖๕	๖,๘๖๐.-บาท	๑. ร้อยละ ๙๐ ประชาชน มีความเข้าใจเรื่องโรค COVID-19 ๒. ร้อยละ ๙๐ ประชาชน มีพฤติกรรมที่สามารถ ป้องกัน COVID-19 ๓. มีการดำเนินงานตอบ โต้ภาวะฉุกเฉินทาง สาธารณสุขเป็นระบบ ชัดเจน มีประสิทธิภาพ	ชมรม อสม. ตำบลสะเดา



ชื่อกิจกรรม	ประเภทกิจกรรม	วัตถุประสงค์ของกิจกรรม	กลุ่มเป้าหมาย	ระยะเวลา ดำเนินการ	งบประมาณ	ผลการดำเนินการ ความเปลี่ยนแปลงที่ เกิดขึ้น	ผู้รับผิดชอบ
๑๑.โครงการเผชิญ การระบาดของโรค COVID-19 บ้านละ ลมเวียน หมู่ที่ ๑๑	ประเภทที่ ๒ การ สนับสนุนกิจกรรม สร้างเสริมสุขภาพ การป้องกันโรคของ กลุ่มหรือองค์กร ประชาชน/หน่วยงาน อื่น	๑. เพื่อเสริมสร้างความเข้าใจแก่ประชาชน เกี่ยวกับโรคและการป้องกันโรค COVID-19 ๒. เพื่อเฝ้าระวังและค้นหาผู้ที่มีภาวะเสี่ยงของ โรค COVID-19	กลุ่มประชาชน ทั่วไปที่มีภาวะ เสี่ยง	ส.ค.-ก.ย. ๖๕	๖,๘๖๐.-บาท	๑. ร้อยละ ๙๐ ประชาชน มีความเข้าใจเรื่องโรค COVID-19 ๒. ร้อยละ ๙๐ ประชาชน มีพฤติกรรมที่สามารถ ป้องกัน COVID-19 ๓. มีการดำเนินงานตอบ โต้ภาวะฉุกเฉินทาง สาธารณสุขเป็นระบบ ชัดเจน มีประสิทธิภาพ	ชมรม อสม. ตำบลสะเดา

ชื่อกิจกรรม	ประเภทกิจกรรม	วัตถุประสงค์ของกิจกรรม	กลุ่มเป้าหมาย	ระยะเวลา ดำเนินการ	งบประมาณ	ผลการดำเนินการ ความเปลี่ยนแปลงที่ เกิดขึ้น	ผู้รับผิดชอบ
๑๒.โครงการเผชิญ การระบาดของโรค COVID-19 บ้าน บุญช่วย หมู่ที่ ๑๓	ประเภทที่ ๒ การ สนับสนุนกิจกรรม สร้างเสริมสุขภาพ การป้องกันโรคของ กลุ่มหรือองค์กร ประชาชน/หน่วยงาน อื่น	๑. เพื่อเสริมสร้างความเข้าใจแก่ประชาชน เกี่ยวกับโรคและการป้องกันโรค COVID-19 ๒. เพื่อเฝ้าระวังและค้นหาผู้ที่มีภาวะเสี่ยงของ โรค COVID-19	กลุ่มประชาชน ทั่วไปที่มีภาวะ เสี่ยง	ส.ค.-ก.ย. ๖๕	๖,๘๖๐.-บาท	๑. ร้อยละ ๙๐ ประชาชน มีความเข้าใจเรื่องโรค COVID-19 ๒. ร้อยละ ๙๐ ประชาชน มีพฤติกรรมที่สามารถ ป้องกัน COVID-19 ๓. มีการดำเนินงานตอบ โต้ภาวะฉุกเฉินทาง สาธารณสุขเป็นระบบ ชัดเจน มีประสิทธิภาพ	ชมรม อสม. ตำบลสะเดา

ชื่อกิจกรรม	ประเภทกิจกรรม	วัตถุประสงค์ของกิจกรรม	กลุ่มเป้าหมาย	ระยะเวลา ดำเนินการ	งบประมาณ	ผลการดำเนินการ ความเปลี่ยนแปลงที่ เกิดขึ้น	ผู้รับผิดชอบ
๑๓.โครงการ มหัศจรรย์ ๑๐๐๐ วันแรก มหัศจรรย์ แห่งชีวิต พลัส	ประเภทที่ ๒ การ สนับสนุนกิจกรรม สร้างเสริมสุขภาพ การป้องกันโรคของ กลุ่มหรือองค์กร ประชาชน/หน่วยงาน อื่น	๑.เพื่อสร้างการมีส่วนร่วมในการดูแลสุขภาพ หญิงตั้งครรภ์ หญิงคลอด และการดูแลมารดา และทารก ๒.เพื่อพัฒนาผลลัพธ์ด้านอนามัยแม่และเด็กใน พื้นที่ ๓.เพื่อแก้ปัญหาภาวะโภชนาการในมารดา ลด ภาวะทารกแรกเกิดน้ำหนักน้อยกว่า ๒๕๐๐ กรัม	กลุ่มหญิง ตั้งครรภ์และ หญิงหลังคลอด	มี.ค.-ก.ย. ๖๕	๑๒,๐๐๐.-	-หญิงตั้งครรภ์ได้รับการ ฝากครรภ์ครั้งแรกก่อน หรือเท่ากับ ๑๒ สัปดาห์ ร้อยละ ๘๑.๒๕ -การฝากครรภ์ ๕ ครั้ง ตามเกณฑ์คุณภาพ ร้อย ละ ๘๑.๒๕ -ทารกแรกเกิดน้ำหนัก น้อยกว่า ๒๕๐๐ กรัม ร้อยละ ๐ -อัตราการส่งเสริมการ เลี้ยงลูกด้วยนมแม่อย่าง เดียว อย่างน้อย ๖ เดือน มากกว่าร้อยละ ๖๘.๗๕	ชมรม อสม. ตำบลสะเดา

ชื่อกิจกรรม	ประเภทกิจกรรม	วัตถุประสงค์ของกิจกรรม	กลุ่มเป้าหมาย	ระยะเวลา ดำเนินการ	งบประมาณ	ผลการดำเนินการ ความเปลี่ยนแปลงที่ เกิดขึ้น	ผู้รับผิดชอบ
๑๔.โครงการตำบล ส่งเสริมภาวะ โภชนาการเด็กแรก เกิด ๐-๕ ปี	ประเภทที่ ๒ การ สนับสนุนกิจกรรม สร้างเสริมสุขภาพ การป้องกันโรคของ กลุ่มหรือองค์กร ประชาชน/หน่วยงาน อื่น	๑.เพื่อสร้างการมีส่วนร่วมในการดูแลสุขภาพ หญิงตั้งครรภ์ หญิงคลอด และการดูแลมารดา และทารก ๒.เพื่อพัฒนาผลลัพธ์ด้านอนามัยแม่และเด็กใน พื้นที่	กลุ่มเด็กเล็กและ เด็กก่อนวัยเรียน	ม.ค.-ก.ย. ๖๕	๑๒,๕๐๐.-	๑. เด็ก ๐-๕ ปี ในเขต อบต.สะเดา ที่อยู่จริง ได้รับการติดตามดูแล และส่งเสริมสุขภาพเด็ก ด้านโภชนาการ ด้าน พัฒนาการ และด้านการ สร้างเสริมภูมิคุ้มกันโรคที่ สามารถป้องกันได้ด้วย วัคซีน ร้อยละ ๑๐๐ ๒. เด็ก ๐-๕ ปี ในเขต อบต.สะเดาที่อยู่จริง มี ภาวะโภชนาการที่ดี น้ำหนักตามเกณฑ์ ส่วนสูงระดับดี และ รูปร่างสมส่วน จำนวน ๑๓๒ คน คิดเป็นร้อยละ ๘๔.๖๒ ๓. เด็ก ๐-๕ ปี ในเขต องค์การบริหารส่วนตำบล สะเดาที่อยู่จริง มีภาวะ ทุพโภชนาการ (เตี้ย) จำนวน ๔ คน คิดเป็นร้อย ละ ๒.๕๖ ได้รับการ ติดตามดูแล และส่งเสริม ภาวะโภชนาการ ร้อยละ ๑๐๐	ชมรม อสม. ตำบลสะเดา

ชื่อกิจกรรม	ประเภทกิจกรรม	วัตถุประสงค์ของกิจกรรม	กลุ่มเป้าหมาย	ระยะเวลา ดำเนินการ	งบประมาณ	ผลการดำเนินการ ความเปลี่ยนแปลงที่ เกิดขึ้น	ผู้รับผิดชอบ
						<p>๔. เด็ก ๐-๖ ปี ในเขต องค์การบริหารส่วนตำบล สะเตาที่อยู่จริง มีภาวะ ทุพโภชนาการ (ผอม) จำนวน ๗ คน คิดเป็นร้อยละ ๔.๔๙ ได้รับการ ติดตามดูแล และส่งเสริม ภาวะโภชนาการ ร้อยละ ๑๐๐</p> <p>๕. เด็ก ๐-๕ ปี ในเขต องค์การบริหารส่วนตำบล สะเตาอยู่จริง มีภาวะ โภชนาการเกินเกณฑ์ (เริ่มอ้วน อ้วน) จำนวน ๑๖ คน คิดเป็นร้อยละ ๑๐.๒๖ ได้รับการติดตาม ดูแล และส่งเสริมภาวะ โภชนาการ ร้อยละ ๑๐๐</p> <p>๖. เด็ก ๐-๕ ปี ในเขต องค์การบริหารส่วนตำบล สะเตาที่อยู่จริง ที่ พัฒนาการล่าช้า จำนวน ๕ คน คิดเป็นร้อยละ ๓.๒๑ ได้รับการติดตาม</p>	ชมรม อสม. ตำบลสะเตา

ชื่อกิจกรรม	ประเภทกิจกรรม	วัตถุประสงค์ของกิจกรรม	กลุ่มเป้าหมาย	ระยะเวลา ดำเนินการ	งบประมาณ	ผลการดำเนินการ ความเปลี่ยนแปลงที่ เกิดขึ้น	ผู้รับผิดชอบ
						ดูแล และกระตุ้น พัฒนาการ ร้อยละ ๑๐๐ ๗. เด็ก ๐-๕ ปี ในเขต องค์การบริหารส่วนตำบล สะเดาที่อยู่จริง ได้รับการ ติดตามเพื่อเสริมสร้าง ภูมิคุ้มกันโรคที่สามารถ ป้องกันได้ด้วยวัคซีน ร้อย ละ ๑๐๐ ๘. ผู้ปกครองของเด็ก ๐-๕ ปี มีความรู้ความ เข้าใจเรื่องการส่งเสริม ภาวะโภชนาการมากขึ้น ร้อยละ ๘๐	ชมรม อสม. ตำบลสะเดา

ชื่อกิจกรรม	ประเภทกิจกรรม	วัตถุประสงค์ของกิจกรรม	กลุ่มเป้าหมาย	ระยะเวลา ดำเนินการ	งบประมาณ	ผลการดำเนินการ ความเปลี่ยนแปลงที่ เกิดขึ้น	ผู้รับผิดชอบ
๑๕.โครงการ ส่งเสริมสุขภาพผู้ พิการสุขภาพดีชีวิต เป็นสุข	ประเภทที่ ๒ การ สนับสนุนกิจกรรม สร้างเสริมสุขภาพ การป้องกันโรคของ กลุ่มหรือองค์กร ประชาชน/หน่วยงาน อื่น	๑.เพื่อให้ผู้พิการและผู้ดูแลผู้พิการ มีความรู้ และสามารถดูแลสุขภาพผู้พิการได้ ๒.เพื่อให้ผู้พิการได้ทำกิจกรรมต่อเนื่องและ ยั่งยืน ๓.เพื่อให้ผู้พิการได้มีการพบปะแลกเปลี่ยน เรียนรู้ประสบการณ์	กลุ่มคนพิการ และทุพพลภาพ	ม.ค.-ก.ย. ๖๕	๑๓,๔๕๐.-	- ร้อยละ ๘๐ ผู้ดูแลผู้ พิการมีความรู้ในการ ช่วยเหลือฟื้นฟูผู้พิการได้ - ร้อยละ ๘๐ ผู้พิการ สามารถช่วยเหลือตนเอง ในการทำกิจกรรมประจำ อย่างง่ายได้	ชมรม อสม. ตำบลสะเตา

ชื่อกิจกรรม	ประเภทกิจกรรม	วัตถุประสงค์ของกิจกรรม	กลุ่มเป้าหมาย	ระยะเวลา ดำเนินการ	งบประมาณ	ผลการดำเนินการ ความเปลี่ยนแปลงที่ เกิดขึ้น	ผู้รับผิดชอบ
๑๖.โครงการ ส่งเสริมการออก กำลังกายกลุ่ม ผู้สูงอายุ	ประเภทที่ ๒ การ สนับสนุนกิจกรรม สร้างเสริมสุขภาพ การป้องกันโรคของ กลุ่มหรือองค์กร ประชาชน/หน่วยงาน อื่น	๑. เพื่อให้ผู้สูงอายุมีสุขภาพดีทั้งกายและใจ ๒. เพื่อส่งเสริมให้ผู้สูงอายุได้ออกกำลังกายและ ใช้เวลาว่างให้เกิดประโยชน์	กลุ่มผู้สูงอายุ	ก.ย. ๖๕ (ขอขยายเวลา ดำเนินโครงการถึง เดือนตุลาคม ๒๕๖๕)	๑๖,๐๕๐.-	-ผู้เข้าร่วมอบรมได้รับ ความรู้จากวิทยากรและมี ส่วนร่วมเรียนรู้ แลกเปลี่ยนความคิดเห็น ที่มีประโยชน์ เพื่อให้ ผู้สูงอายุได้รับความรู้ เกี่ยวกับการออกกำลังกาย เพื่อให้ผู้สูงอายุรู้ วิธีการออกกำลังกายที่ เหมาะสมกับวัย และให้ ผู้สูงอายุมีสุขภาพดีทั้ง ร่างกายและจิตใจ มีกำลังใจที่ดีในการ ดำรงชีวิตอย่างมีคุณค่า	ชมรม อสม. ตำบลสะเดา



ชื่อกิจกรรม	ประเภทกิจกรรม	วัตถุประสงค์ของกิจกรรม	กลุ่มเป้าหมาย	ระยะเวลา ดำเนินการ	งบประมาณ	ผลการดำเนินการ ความเปลี่ยนแปลงที่ เกิดขึ้น	ผู้รับผิดชอบ
๑๗.โครงการการป้องกันและให้ความรู้เรื่อง สารเสพติด โรคเอดส์ และโรคติดต่อทางเพศสัมพันธ์ แก่ผู้ที่มีภาวะเสี่ยงในกลุ่มวัยทำงาน บ้านบุญช่วย หมู่ที่ ๓	ประเภทที่ ๒ การสนับสนุนกิจกรรมสร้างเสริมสุขภาพ การป้องกันโรคของกลุ่มหรือองค์กร ประชาชน/หน่วยงานอื่น	๑. เพื่อเป็นการรณรงค์ป้องกัน การแพร่ระบาดของสารเสพติด ที่จะเข้าสู่ชุมชน ๒. เพื่อสนับสนุนและส่งเสริมการจัดบริการ สาธารณสุขของกองทุนฯ เกี่ยวกับการป้องกันโรคการส่งเสริมสุขภาพประชาชน ๓. เพื่อให้ประชาชนกลุ่มเป้าหมายห่างไกลจากพฤติกรรมเสี่ยงต่อสุขภาพ เช่น การดื่มแอลกอฮอล์ การสูบบุหรี่ สารเสพติด	กลุ่มวัยทำงาน	ก.ย. ๖๕ (ขอขยายเวลาดำเนินโครงการถึงเดือนตุลาคม ๒๕๖๕)	๑๓,๖๐๐.-	๑. มีการรณรงค์ป้องกัน การแพร่ระบาดของสารเสพติด ที่จะเข้าสู่ชุมชน ๒. มีการจัดบริการ สาธารณสุขของกองทุนฯ เกี่ยวกับการป้องกันโรค การเสริมสร้างสุขภาพ ประชาชน ๓. ร้อยละ ๘๐ ประชาชนกลุ่มเป้าหมายห่างไกลจากพฤติกรรมเสี่ยงสุขภาพ เช่น การดื่มแอลกอฮอล์ การสูบบุหรี่ สารเสพติด ๔. ร้อยละ ๘๐ ประชาชนมีความรู้ความเข้าใจเกี่ยวกับโรคเอดส์ และโรคติดต่อทางเพศสัมพันธ์	ชมรม อสม. ตำบลสะเดา

ชื่อกิจกรรม	ประเภทกิจกรรม	วัตถุประสงค์ของกิจกรรม	กลุ่มเป้าหมาย	ระยะเวลา ดำเนินการ	งบประมาณ	ผลการดำเนินการ ความเปลี่ยนแปลงที่ เกิดขึ้น	ผู้รับผิดชอบ
<p>๑๘.โครงการการป้องกันและให้ความรู้เรื่อง สารเสพติด โรคเอดส์ และโรคติดต่อทางเพศสัมพันธ์ แก่ผู้ที่มีภาวะเสี่ยงในกลุ่มวัยทำงาน บ้านโคกโพธิ์ หมู่ที่ ๖</p>	<p>ประเภทที่ ๒ การสนับสนุนกิจกรรมสร้างเสริมสุขภาพ การป้องกันโรคของกลุ่มหรือองค์กร ประชาชน/หน่วยงานอื่น</p>	<p>๑. เพื่อเป็นการรณรงค์ป้องกัน การแพร่ระบาดของสารเสพติด ที่จะเข้าสู่ชุมชน ๒. เพื่อสนับสนุนและส่งเสริมการจัดบริการ สาธารณสุขของกองทุนฯ เกี่ยวกับการป้องกันโรคการส่งเสริมสุขภาพประชาชน ๓. เพื่อให้ประชาชนกลุ่มเป้าหมายห่างไกลจากพฤติกรรมเสี่ยงต่อสุขภาพ เช่น การดื่มแอลกอฮอล์ การสูบบุหรี่ สารเสพติด</p>	<p>กลุ่มวัยทำงาน</p>	<p>ก.ย. ๖๕ (ขอขยายเวลา ดำเนินโครงการถึง เดือนตุลาคม ๒๕๖๕)</p>	<p>๑๑,๒๐๐.-</p>	<p>๑. มีการรณรงค์ป้องกัน การแพร่ระบาดของสารเสพติด ที่จะเข้าสู่ชุมชน ๒. มีการจัดบริการ สาธารณสุขของกองทุนฯ เกี่ยวกับการป้องกันโรค การเสริมสร้างสุขภาพ ประชาชน ๓. ร้อยละ ๘๐ ประชาชนกลุ่มเป้าหมายห่างไกลจากพฤติกรรมเสี่ยงสุขภาพ เช่น การดื่มแอลกอฮอล์ การสูบบุหรี่ สารเสพติด ๔. ร้อยละ ๘๐ ประชาชนมีความรู้ความเข้าใจเกี่ยวกับโรคเอดส์ และโรคติดต่อทางเพศสัมพันธ์</p>	<p>ชมรม อสม. ตำบลสะเดา</p>

ชื่อกิจกรรม	ประเภทกิจกรรม	วัตถุประสงค์ของกิจกรรม	กลุ่มเป้าหมาย	ระยะเวลา ดำเนินการ	งบประมาณ	ผลการดำเนินการ ความเปลี่ยนแปลงที่ เกิดขึ้น	ผู้รับผิดชอบ
<p>๑๙.โครงการการป้องกันและให้ความรู้เรื่อง สารเสพติด โรคเอดส์ และโรคติดต่อทางเพศสัมพันธ์ แก่ผู้ที่มีภาวะเสี่ยงในกลุ่มวัยทำงาน บ้านเสม็ด หมู่ที่ ๘</p>	<p>ประเภทที่ ๒ การสนับสนุนกิจกรรมสร้างเสริมสุขภาพ การป้องกันโรคของกลุ่มหรือองค์กร ประชาชน/หน่วยงานอื่น</p>	<p>๑. เพื่อเป็นการรณรงค์ป้องกัน การแพร่ระบาดของสารเสพติด ที่จะเข้าสู่ชุมชน ๒. เพื่อสนับสนุนและส่งเสริมการจัดบริการ สาธารณสุขของกองทุนฯ เกี่ยวกับการป้องกันโรคการส่งเสริมสุขภาพประชาชน ๓. เพื่อให้ประชาชนกลุ่มเป้าหมายห่างไกลจากพฤติกรรมเสี่ยงต่อสุขภาพ เช่น การดื่มแอลกอฮอล์ การสูบบุหรี่ สารเสพติด</p>	<p>กลุ่มวัยทำงาน</p>	<p>ก.ย. ๖๕ (ขอขยายเวลาดำเนินโครงการถึงเดือนตุลาคม ๒๕๖๕)</p>	<p>๑๓,๖๐๐.-</p>	<p>๑. มีการรณรงค์ป้องกัน การแพร่ระบาดของสารเสพติด ที่จะเข้าสู่ชุมชน ๒. มีการจัดบริการ สาธารณสุขของกองทุนฯ เกี่ยวกับการป้องกันโรค การเสริมสร้างสุขภาพ ประชาชน ๓. ร้อยละ ๘๐ ประชาชนกลุ่มเป้าหมายห่างไกลจากพฤติกรรมเสี่ยงสุขภาพ เช่น การดื่มแอลกอฮอล์ การสูบบุหรี่ สารเสพติด ๔. ร้อยละ ๘๐ ประชาชนมีความรู้ความเข้าใจเกี่ยวกับโรคเอดส์ และโรคติดต่อทางเพศสัมพันธ์</p>	<p>ชมรม อสม. ตำบลสะเดา</p>

ชื่อกิจกรรม	ประเภทกิจกรรม	วัตถุประสงค์ของกิจกรรม	กลุ่มเป้าหมาย	ระยะเวลา ดำเนินการ	งบประมาณ	ผลการดำเนินการ ความเปลี่ยนแปลงที่ เกิดขึ้น	ผู้รับผิดชอบ
๒๐.โครงการการป้องกันและให้ความรู้เรื่อง สารเสพติด โรคเอดส์ และโรคติดต่อทางเพศสัมพันธ์ แก่ผู้ที่มีภาวะเสี่ยงในกลุ่มวัยทำงาน บ้านละลมเวียง หมู่ที่ ๑๑	ประเภทที่ ๒ การสนับสนุนกิจกรรมสร้างเสริมสุขภาพ การป้องกันโรคของกลุ่มหรือองค์กร ประชาชน/หน่วยงานอื่น	<p>๑. เพื่อเป็นการรณรงค์ป้องกัน การแพร่ระบาดของสารเสพติด ที่จะเข้าสู่ชุมชน</p> <p>๒. เพื่อสนับสนุนและส่งเสริมการจัดบริการ สาธารณสุขของกองทุนฯ เกี่ยวกับการป้องกันโรคการส่งเสริมสุขภาพประชาชน</p> <p>๓. เพื่อให้ประชาชนกลุ่มเป้าหมายห่างไกลจากพฤติกรรมเสี่ยงต่อสุขภาพ เช่น การดื่มแอลกอฮอล์ การสูบบุหรี่ สารเสพติด</p>	กลุ่มวัยทำงาน	ก.ย. ๖๕ (ขอขยายเวลา ดำเนินโครงการถึง เดือนตุลาคม ๒๕๖๕)	๑๑,๒๐๐.-	<p>๑. มีการรณรงค์ป้องกัน การแพร่ระบาดของสารเสพติด ที่จะเข้าสู่ชุมชน</p> <p>๒. มีการจัดบริการ สาธารณสุขของกองทุนฯ เกี่ยวกับการป้องกันโรค การเสริมสร้างสุขภาพ ประชาชน</p> <p>๓. ร้อยละ ๘๐ ประชาชนกลุ่มเป้าหมายห่างไกลจากพฤติกรรมเสี่ยงสุขภาพ เช่น การดื่มแอลกอฮอล์ การสูบบุหรี่ สารเสพติด</p> <p>๔. ร้อยละ ๘๐ ประชาชนมีความรู้ความเข้าใจเกี่ยวกับโรคเอดส์ และโรคติดต่อทางเพศสัมพันธ์</p>	ชมรม อสม. ตำบลสะเดา

ชื่อกิจกรรม	ประเภทกิจกรรม	วัตถุประสงค์ของกิจกรรม	กลุ่มเป้าหมาย	ระยะเวลา ดำเนินการ	งบประมาณ	ผลการดำเนินการ ความเปลี่ยนแปลงที่ เกิดขึ้น	ผู้รับผิดชอบ
๒๑.โครงการการ ป้องกันและให้ ความรู้เรื่อง สาร เสพติด โรคเอดส์ และโรคติดต่อทาง เพศสัมพันธ์ แก่ผู้ ที่มีภาวะเสี่ยงในกลุ่ม วัยทำงาน บ้านบุญ ช่วย หมู่ที่ ๑๓	ประเภทที่ ๒ การ สนับสนุนกิจกรรม สร้างเสริมสุขภาพ การป้องกันโรคของ กลุ่มหรือองค์กร ประชาชน/หน่วยงาน อื่น	๑. เพื่อเป็นการรณรงค์ป้องกัน การแพร่ระบาดของ ของสารเสพติด ที่จะเข้าสู่ชุมชน ๒. เพื่อสนับสนุนและส่งเสริมการจัดบริการ สาธารณสุขของกองทุนฯ เกี่ยวกับการป้องกัน โรคการส่งเสริมสุขภาพประชาชน ๓. เพื่อให้ประชาชนกลุ่มเป้าหมายห่างไกลจาก พฤติกรรมเสี่ยงต่อสุขภาพ เช่น การดื่ม แอลกอฮอล์ การสูบบุหรี่ สารเสพติด	กลุ่มวัยทำงาน	ก.ย. ๖๕ (ขอขยายเวลา ดำเนินโครงการถึง เดือนตุลาคม ๒๕๖๕)	๑๓,๖๐๐.-	๑. มีการรณรงค์ป้องกัน การแพร่ระบาดของสาร เสพติด ที่จะเข้าสู่ชุมชน ๒. มีการจัดบริการ สาธารณสุขของกองทุนฯ เกี่ยวกับการป้องกันโรค การเสริมสร้างสุขภาพ ประชาชน ๓. ร้อยละ ๘๐ ประชาชน กลุ่มเป้าหมายห่างไกล จากพฤติกรรมเสี่ยง สุขภาพ เช่น การดื่ม แอลกอฮอล์ การสูบบุหรี่ สารเสพติด ๔. ร้อยละ ๘๐ ประชาชน มีความรู้ความเข้าใจ เกี่ยวกับโรคเอดส์ และ โรคติดต่อทางเพศสัมพันธ์	ชมรม อสม. ตำบลสะเดา

ชื่อกิจกรรม	ประเภทกิจกรรม	วัตถุประสงค์ของกิจกรรม	กลุ่มเป้าหมาย	ระยะเวลา ดำเนินการ	งบประมาณ	ผลการดำเนินการ ความเปลี่ยนแปลงที่ เกิดขึ้น	ผู้รับผิดชอบ
๒๒.โครงการอบรม ฟื้นฟูการช่วยฟื้น คืนชีพและ ช่วยเหลือฉุกเฉิน	ประเภทที่ ๒ การ สนับสนุนกิจกรรม สร้างเสริมสุขภาพ การป้องกันโรคของ กลุ่มหรือองค์กร ประชาชน/หน่วยงาน อื่น	๑. เพื่อให้ผู้เข้าอบรมมีความรู้และมีทักษะ สามารถให้การช่วยฟื้นคืนชีพเบื้องต้นได้ ๒. เพื่อให้ผู้เข้าอบรมสามารถให้การช่วยเหลือ ฉุกเฉินและสามารถส่งต่อได้อย่างถูกต้อง	กลุ่มเด็กวัยเรียน และเยาวชน	ก.ย. ๖๕ (ขอขยายเวลา ดำเนินโครงการถึง เดือนตุลาคม ๒๕๖๕)	๑๗,๖๕๐.-	๑. ร้อยละ ๙๐ ของผู้เข้า อบรมมีความรู้เกี่ยวกับ การปฐมพยาบาลเบื้องต้น และการฟื้นคืนชีพที่ ถูกต้อง ๒. ร้อยละ ๙๐ ของผู้เข้า รับการอบรมสามารถให้ การปฐมพยาบาลเบื้องต้น และการฟื้นคืนชีพได้	ชมรม อสม. ตำบลสะเดา

ชื่อกิจกรรม	ประเภทกิจกรรม	วัตถุประสงค์ของกิจกรรม	กลุ่มเป้าหมาย	ระยะเวลา ดำเนินการ	งบประมาณ	ผลการดำเนินการ ความเปลี่ยนแปลงที่ เกิดขึ้น	ผู้รับผิดชอบ
๒๓.โครงการ สนับสนุนการ ดำเนินหมู่บ้าน ปลอดโรค ไข้เลือดออก	ประเภทที่ ๒ การ สนับสนุนกิจกรรม สร้างเสริมสุขภาพ การป้องกันโรคของ กลุ่มหรือองค์กร ประชาชน/หน่วยงาน อื่น	๑. เพื่อเฝ้าระวัง ป้องกัน ควบคุมโรคและภัย สุขภาพในชุมชน ๒. เพื่อการกำจัดและป้องกันการเกิดลูกน้ำ ยุงลาย ๓. เพื่อป้องกันและควบคุมโรคไข้เลือดออก ๔. เพื่อการสร้างเครือข่ายการเฝ้าระวัง ป้องกัน และควบคุมโรคไข้เลือดออก	กลุ่มประชาชน ทั่วไปที่มีภาวะ เสี่ยง	ก.ย. ๖๕ (ขอขยายเวลา ดำเนินโครงการถึง เดือนตุลาคม ๒๕๖๕)	๒๗,๐๕๐.-	๑. ร้อยละ ๘๐ หมู่บ้าน/ ชุมชน มีความตระหนัก ในการป้องกัน ควบคุม โรคและภัยสุขภาพใน ชุมชน ๒. ร้อยละ ๘๐ หมู่บ้าน/ ชุมชน สามารถกำจัดและ ป้องกันการเกิดลูกน้ำ ยุงลาย ๓. ร้อยละ ๘๐ หมู่บ้าน/ ชุมชน มีความตระหนัก ในการป้องกันและ ควบคุมโรคไข้เลือดออก ๔. มีเครือข่ายการเฝ้า ระวัง ป้องกัน และ ควบคุมโรคไข้เลือดออก	ชมรม อสม. ตำบลสะเดา

## ส่วนที่ ๓

### รายงานสรุปสถานการณ์การเงิน

กองทุนระบบหลักประกันสุขภาพในระดับท้องถิ่นหรือพื้นที่  
องค์การบริหารส่วนตำบลสะเดา อำเภอพลับพลายชัย จังหวัดบุรีรัมย์  
ประจำปีงบประมาณ ๒๕๖๕

ยอดยกมา	๑๙๖,๑๗๗.๖๓	บาท
<b>รายรับ</b>		
๑.เงินค่าบริการสาธารณสุขที่ได้รับจากกองทุนหลักประกันสุขภาพแห่งชาติ	๑๑๕,๒๐๐.๐๐	บาท
๒.เงินอุดหนุนหรืองบประมาณที่ได้รับจาก อบต./เทศบาล	๑๐๐,๐๐๐.๐๐	บาท
๓.เงินได้จากดอกเบี้ยเงินฝากธนาคาร	๙๕๖.๔๓	บาท
๔.เงินสมทบจากชุมชน เงินบริจาค เงินได้อื่นๆ	๐.๐๐	บาท
๕.เงินรับคืนจากการดำเนินแผนงาน/โครงการ/กิจกรรม	๔๐,๕๐๐.๐๐	บาท
<b>รวมรายรับ</b>	<b>๔๕๒,๘๓๔.๐๖</b>	<b>บาท</b>
<b>รายจ่าย</b>		
๑.จ่ายโครงการเฝ้าระวังป้องกันและควบคุมโรคไม่ติดต่อเรื้อรัง(สุขภาพดีวิถีไทย)	๒๗,๒๐๐.๐๐	บาท
๒.จ่ายโครงการพัฒนาศักยภาพกองทุนหลักประกันสุขภาพฯ อบต.สะเดา	๑๙,๘๐๐.๐๐	บาท
๓.จ่ายโครงการดูแลสุขภาพตนเองในชุมชนบ้านบุญช่วย หมู่ที่ ๓	๔,๐๐๐.๐๐	บาท
๔.จ่ายโครงการดูแลสุขภาพตนเองในชุมชนบ้านโคกโพธิ์ หมู่ที่ ๖	๔,๐๐๐.๐๐	บาท
๕.จ่ายโครงการดูแลสุขภาพตนเองในชุมชนบ้านเสม็ด หมู่ที่ ๘	๔,๐๐๐.๐๐	บาท
๖.จ่ายโครงการดูแลสุขภาพตนเองในชุมชนบ้านละลมเวียง หมู่ที่ ๑๑	๔,๐๐๐.๐๐	บาท
๗.จ่ายโครงการดูแลสุขภาพตนเองในชุมชนบ้านบุญช่วย หมู่ที่ ๑๓	๔,๐๐๐.๐๐	บาท
๘.จ่ายโครงการส่งเสริมสุขภาพผู้พิการสุขภาพดีชีวีเป็นสุข	๑๓,๔๕๐.๐๐	บาท
๙.จ่ายโครงการมหัศจรรย์ ๑๐๐๐ วันแรกแห่งชีวิต พลัส	๑๒,๐๐๐.๐๐	บาท
๑๐.จ่ายโครงการตำบลส่งเสริมภาวะโภชนาการเด็กแรกเกิด-๕ ปี	๑๒,๕๐๐.๐๐	บาท
๑๑.จ่ายโครงการส่งเสริมการออกกำลังกายกลุ่มผู้สูงอายุ	๑๔,๐๐๐.๐๐	บาท
๑๒.จ่ายโครงการสนับสนุนการดำเนินงานหมู่บ้านปลอดโรคไข้เลือดออก	๒๗,๐๕๐.๐๐	บาท
๑๓.จ่ายโครงการอบรมฟื้นฟูการช่วยฟื้นคืนชีพและช่วยเหลือฉุกเฉิน	๑๗,๖๕๐.๐๐	บาท
๑๔.จ่ายโครงการเผชิญการระบาดของโรค COVID-๑๙ บ้านบุญช่วย หมู่ที่ ๓	๖,๘๖๐.๐๐	บาท
๑๕.จ่ายโครงการเผชิญการระบาดของโรค COVID-๑๙ บ้านโคกโพธิ์ หมู่ที่ ๖	๖,๘๖๐.๐๐	บาท
๑๖.จ่ายโครงการเผชิญการระบาดของโรค COVID-๑๙ บ้านเสม็ด หมู่ที่ ๘	๖,๘๖๐.๐๐	บาท
๑๗.จ่ายโครงการเผชิญการระบาดของโรค COVID-๑๙ บ้านละลมเวียง หมู่ที่ ๑๑	๖,๘๖๐.๐๐	บาท
๑๘.จ่ายโครงการเผชิญการระบาดของโรค COVID-๑๙ บ้านบุญช่วย หมู่ที่ ๑๓	๖,๘๖๐.๐๐	บาท
๑๙.จ่ายโครงการการป้องกันและให้ความรู้เรื่อง สารเสพติด โรคเอดส์และโรคติดต่อทางเพศสัมพันธ์ แก่ผู้ที่มีภาวะเสี่ยงในกลุ่มวัยทำงาน บ้านบุญช่วย หมู่ที่ ๓	๑๓,๖๐๐.๐๐	บาท
๒๐.จ่ายโครงการการป้องกันและให้ความรู้เรื่อง สารเสพติด โรคเอดส์และโรคติดต่อทางเพศสัมพันธ์ แก่ผู้ที่มีภาวะเสี่ยงในกลุ่มวัยทำงาน บ้านโคกโพธิ์ หมู่ที่ ๖	๑๑,๒๐๐.๐๐	บาท



๒๑.จ่ายโครงการการป้องกันและให้ความรู้เรื่อง สารเสพติด โรคนเอดส์และโรคติดต่อ ทางเพศสัมพันธ์ แก่ผู้ที่มีภาวะเสี่ยงในกลุ่มวัยทำงาน บ้านเสม็ด หมู่ที่ ๘	๑๓,๖๐๐.๐๐	บาท
๒๒.จ่ายโครงการการป้องกันและให้ความรู้เรื่อง สารเสพติด โรคนเอดส์และโรคติดต่อ ทางเพศสัมพันธ์ แก่ผู้ที่มีภาวะเสี่ยงในกลุ่มวัยทำงาน บ้านละลมเวียง หมู่ที่ ๑๑	๑๑,๒๐๐.๐๐	บาท
๒๓.จ่ายโครงการการป้องกันและให้ความรู้เรื่อง สารเสพติด โรคนเอดส์และโรคติดต่อ ทางเพศสัมพันธ์ แก่ผู้ที่มีภาวะเสี่ยงในกลุ่มวัยทำงาน บ้านบุญช่วย หมู่ที่ ๑๓	๑๓,๖๐๐.๐๐	บาท
<b>รวมรายจ่าย</b>	<b>๒๖๑,๑๕๐.๐๐</b>	<b>บาท</b>

**สรุปรายรับ-รายจ่าย**  
**ณ วันที่ ๓๐ กันยายน ๒๕๖๓**

ยอดยกมาจากปี ๒๕๖๔	๑๙๖,๑๗๗.๖๓	บาท
รวมรายรับ	๔๕๒,๘๓๔.๐๖	บาท
รวมรายจ่าย	๒๖๑,๑๕๐.๐๐	บาท
จำนวนเงินคงเหลือทั้งสิ้น	๑๙๑,๖๘๔.๐๖	บาท
คงเหลือยกไปปี ๒๕๖๖	๑๙๑,๖๘๔.๐๖	บาท

## ส่วนที่ ๔

### ปัญหา อุปสรรคและข้อเสนอแนะ

จากการดำเนินการด้านกองทุนหลักประกันสุขภาพระดับท้องถิ่นหรือพื้นที่ องค์การบริหารส่วนตำบลเสเดา ในรอบปี ๒๕๖๕ ที่ผ่านมา ทำให้ทราบผลการทำงานในแต่ละโครงการกิจกรรมโดยมีปัญหาและอุปสรรครวมทั้ง ข้อเสนอแนะที่สำคัญ ดังต่อไปนี้

#### ปัญหาและอุปสรรค

๑. ในการดำเนินโครงการเฝ้าระวังและควบคุมโรคไม่ติดต่อเรื้อรัง(สุขภาพดีวิถีไทย) ประชาชนยังขาด ความตระหนักและเห็นความสำคัญ ให้ความสนใจและใส่ใจในสุขภาพของตน และเข้ารับบริการตรวจสุขภาพ การ ดำเนินงานคัดกรองในปีงบประมาณนี้เป็นไปอย่างล่าช้า สำหรับในปีงบประมาณหน้าจะต้องมีการจัดการในเรื่องของ ระบบคัดกรองให้มีคุณภาพและรวดเร็วมากกว่านี้อันจะส่งผลให้การดำเนินงานในส่วนกิจกรรมการปรับเปลี่ยน พฤติกรรมสุขภาพทำได้อย่างรวดเร็ว รวมไปถึงการติดตามกลุ่มเสี่ยงที่ยังไม่ได้เข้าร่วมกิจกรรมเพื่อเพิ่มความครอบคลุม ยิ่งขึ้น และในช่วงระบาดของโรค covid-19 ทำให้การดำเนินงานโครงการล่าช้า จึงไม่สามารถ ออกคัดกรองซ้ำ จึงทำให้ กลุ่มเป้าหมายลดลงจากปีที่แล้ว

๒. ในการดำเนินโครงการตำบลส่งเสริมภาวะโภชนาการเด็กแรกเกิด – ๕ ปี

- การโยกย้ายของกลุ่มเป้าหมายเด็ก ๐-๕ ปี ประชากรเด็กจะมีการโยกย้ายติดตามพ่อแม่ไป ทำงานต่างจังหวัด ย้ายไปอยู่กับปู่ย่าตายาย มีการโยกย้ายบ่อย ทำให้มีปัญหาในการติดตามเยี่ยมเด็ก

- อุปกรณ์ที่ใช้ในการคัดกรองภาวะโภชนาการยังไม่ได้มาตรฐาน ยังขาดที่วัดความยาวเด็ก แบบนอน และที่วัดส่วนสูงแบบยืน เริ่มเสื่อมสภาพ และชำรุด

#### ข้อเสนอแนะ

๑. โครงการเฝ้าระวังและควบคุมโรคไม่ติดต่อเรื้อรัง(สุขภาพดีวิถีไทย) ทำให้ อสม. มีความรู้และ ทักษะในการดูแลสุขภาพของประชาชนในกลุ่มอายุ ๓๕ ปีขึ้นไปในการทำงานบูรณาการร่วมกับทุกเครือข่ายด้าน สุขภาพ เป็นโครงการที่ดำเนินการ โดยมุ่งเน้นการจัดจำแนกกลุ่มเพื่อให้ได้รับการดูแลสุขภาพอย่างถูกต้องตามกลุ่ม และให้กลุ่มเป้าหมายมีการปรับเปลี่ยนพฤติกรรม ลดเสี่ยง ลดโรค ห่างไกลจากโรคเบาหวานและโรคความดันโลหิตสูง อย่างสม่ำเสมอ และเห็นสมควรให้มีการดำเนินการอย่างต่อเนื่อง

๒.โครงการตำบลส่งเสริมภาวะโภชนาการเด็กแรกเกิด – ๕ ปี

- ควรมีการปรึกษาหารือและวางแผนการดำเนินงานก่อนจัดทำโครงการ สร้างความสัมพันธ์ ที่ดีในทีมงาน แสดงความมีน้ำใจในทีมงาน

- การสนับสนุนวัสดุ อุปกรณ์ในการดำเนินกิจกรรม เช่น ที่วัดความยาวเด็กแบบนอน ที่วัด ส่วนสูงแบบยืน และอุปกรณ์ส่งเสริมพัฒนาการเด็ก เช่น หนังสือนิทาน ของเล่นเสริมพัฒนาการ เป็นต้น

# ภาคผนวก

## ประมวลภาพกิจกรรม

- ๑.โครงการเฝ้าระวังป้องกันและควบคุมโรคไม่ติดต่อเรื้อรัง(สุขภาพดีวิถีไทย)
- ๒.โครงการพัฒนาศักยภาพกองทุนหลักประกันสุขภาพฯ อบต.สะเดา
- ๓.โครงการดูแลสุขภาพตนเองในชุมชนบ้านบุญช่วย หมู่ที่ ๓
- ๔.โครงการดูแลสุขภาพตนเองในชุมชนบ้านโคกโพธิ์ หมู่ที่ ๖
- ๕.โครงการดูแลสุขภาพตนเองในชุมชนบ้านเสม็ด หมู่ที่ ๘
- ๖.โครงการดูแลสุขภาพตนเองในชุมชนบ้านละลมเวียน หมู่ที่ ๑๑
- ๗.โครงการดูแลสุขภาพตนเองในชุมชนบ้านบุญช่วย หมู่ที่ ๑๓
- ๘.โครงการส่งเสริมสุขภาพผู้พิการสุขภาพดีชีวีเป็นสุข
- ๙.โครงการมหัศจรรย์ ๑๐๐๐ วันแรกแห่งชีวิต พลัส
- ๑๐.โครงการตำบลส่งเสริมภาวะโภชนาการเด็กแรกเกิด-๕ ปี
- ๑๑.โครงการส่งเสริมการออกกำลังกายกลุ่มผู้สูงอายุ
- ๑๒.โครงการสนับสนุนการดำเนินงานหมู่บ้านปลอดโรคไข้เลือดออก
- ๑๓.โครงการอบรมฟื้นฟูการช่วยฟื้นคืนชีพและช่วยเหลือฉุกเฉิน
- ๑๔.โครงการเผชิญการระบาดของโรค COVID-๑๙ บ้านบุญช่วย หมู่ที่ ๓
- ๑๕.โครงการเผชิญการระบาดของโรค COVID-๑๙ บ้านโคกโพธิ์ หมู่ที่ ๖
- ๑๖.โครงการเผชิญการระบาดของโรค COVID-๑๙ บ้านเสม็ด หมู่ที่ ๘
- ๑๗.โครงการเผชิญการระบาดของโรค COVID-๑๙ บ้านละลมเวียน หมู่ที่ ๑๑
- ๑๘.โครงการเผชิญการระบาดของโรค COVID-๑๙ บ้านบุญช่วย หมู่ที่ ๑๓
- ๑๙.โครงการการป้องกันและให้ความรู้เรื่อง สารเสพติด โรคเอดส์และโรคติดต่อทางเพศสัมพันธ์ แก่ผู้ที่มีภาวะเสี่ยงในกลุ่มวัยทำงาน บ้านบุญช่วย หมู่ที่ ๓
- ๒๐.โครงการการป้องกันและให้ความรู้เรื่อง สารเสพติด โรคเอดส์และโรคติดต่อทางเพศสัมพันธ์ แก่ผู้ที่มีภาวะเสี่ยงในกลุ่มวัยทำงาน บ้านโคกโพธิ์ หมู่ที่ ๖
- ๒๑.โครงการการป้องกันและให้ความรู้เรื่อง สารเสพติด โรคเอดส์และโรคติดต่อทางเพศสัมพันธ์ แก่ผู้ที่มีภาวะเสี่ยงในกลุ่มวัยทำงาน บ้านเสม็ด หมู่ที่ ๘
- ๒๒.โครงการการป้องกันและให้ความรู้เรื่อง สารเสพติด โรคเอดส์และโรคติดต่อทางเพศสัมพันธ์ แก่ผู้ที่มีภาวะเสี่ยงในกลุ่มวัยทำงาน บ้านละลมเวียน หมู่ที่ ๑๑
- ๒๓.โครงการการป้องกันและให้ความรู้เรื่อง สารเสพติด โรคเอดส์และโรคติดต่อทางเพศสัมพันธ์ แก่ผู้ที่มีภาวะเสี่ยงในกลุ่มวัยทำงาน บ้านบุญช่วย หมู่ที่ ๑๓

๑. โครงการเฝ้าระวังป้องกันและควบคุมโรคไม่ติดต่อเรื้อรัง (สุขภาพวิถีไทย)



๒. โครงการพัฒนาศักยภาพกองทุนหลักประกันสุขภาพฯ อบต.สะเดา

- มีการจัดประชุมคณะกรรมการกองทุนหลักประกันสุขภาพระดับ  
ท้องถิ่นองค์การบริหารส่วนตำบลสะเดา จำนวนทั้งหมด ๖ ครั้ง ในปีงบประมาณ พ.ศ.๒๕๖๕
- ครั้งที่ ๑ / ๒๕๖๕ วันที่ ๒๘ มกราคม ๒๕๖๕



- ครั้งที่ ๒ / ๒๕๖๕ วันที่ ๕ พฤษภาคม ๒๕๖๕



- ครั้งที่ ๓ / ๒๕๖๕ วันที่ ๒๗ กรกฎาคม ๒๕๖๕



- ครั้งที่ ๔ / ๒๕๖๕ วันที่ ๑๐ สิงหาคม ๒๕๖๕





- ครั้งที่ ๕ / ๒๕๖๕ วันที่ ๒๓ กันยายน ๒๕๖๕



- ครั้งที่ ๖ / ๒๕๖๕ วันที่ ๒๘ กันยายน ๒๕๖๕



๓.โครงการดูแลสุขภาพตนเองในชุมชนบ้านบุญช่วย หมู่ที่ ๓



#### ๔.โครงการดูแลสุขภาพตนเองในชุมชนบ้านโคกโพธิ์ หมู่ที่ ๖



๕.โครงการดูแลสุขภาพตนเองในชุมชนบ้านเสม็ด หมู่ที่ ๘



๖.โครงการดูแลสุขภาพตนเองในชุมชนบ้านละลมเวียน หมู่ที่ ๑๑



๗.โครงการดูแลสุขภาพตนเองในชุมชนบ้านบุญช่วย หมู่ที่ ๑๓



## ๘.โครงการส่งเสริมสุขภาพผู้พิการสุขภาพดีชีวีเป็นสุข





๙.โครงการหัตถจรรยา ๑๐๐๐ วันแรกแห่งชีวิต พลัส



๑๐.โครงการตำบลส่งเสริมภาวะโภชนาการเด็กแรกเกิด-๕ ปี



๑๑.โครงการส่งเสริมการออกกำลังกายกลุ่มผู้สูงอายุ



๑๒.โครงการสนับสนุนการดำเนินงานหมู่บ้านปลอดโรควัวเลือดออก



๑๓.โครงการอบรมฟื้นฟูการช่วยฟื้นคืนชีพและช่วยเหลือนักเรียน



๑๔.โครงการเผชิญการระบาดของโรค COVID-๑๙ บ้านบุญช่วย หมู่ที่ ๓



๑๕.โครงการเผชิญการระบาดของโรค COVID-19 บ้านโคกโพธิ์ หมู่ที่ ๖



## ๑๖.โครงการเผชิญการระบาดของโรค COVID-19 บ้านเสม็ด หมู่ที่ ๘





๑๗.โครงการเผชิญการระบาดของโรค COVID-19 บ้านละมเวียน หมู่ที่ ๑๑



๑๘.โครงการเผชิญการระบาดของโรค COVID-19 บ้านบุญช่วย หมู่ที่ ๑๓



๑๘.โครงการป้องกันและให้ความรู้เรื่อง สารเสพติด โรคเอดส์และโรคติดต่อทางเพศสัมพันธ์ แก่ผู้ที่มีภาวะเสี่ยงในกลุ่มวัยทำงาน บ้านบุญช่วย หมู่ที่ ๓



๒๐.โครงการการป้องกันและให้ความรู้เรื่อง สารเสพติด โรคเอดส์และโรคติดต่อทางเพศสัมพันธ์ แก่ผู้ที่มีภาวะเสี่ยงในกลุ่มวัยทำงาน บ้านโคกโพธิ์ หมู่ที่ ๖



๒๑.โครงการการป้องกันและให้ความรู้เรื่อง สารเสพติด โรคนเอดส์และโรคติดต่อทางเพศสัมพันธ์  
แก่ผู้ที่มีภาวะเสี่ยงในกลุ่มวัยทำงาน บ้านเสม็ด หมู่ที่ ๘



๒๒.โครงการการป้องกันและให้ความรู้เรื่อง สารเสพติด โรคเอดส์และโรคติดต่อทางเพศสัมพันธ์  
แก่ผู้ที่มีภาวะเสี่ยงในกลุ่มวัยทำงาน บ้านละลมเวียง หมู่ที่ ๑๑



๒๓.โครงการการป้องกันและให้ความรู้เรื่อง สารเสพติด โรคเอดส์และโรคติดต่อทางเพศสัมพันธ์  
แก่ผู้ที่มีภาวะเสี่ยงในกลุ่มวัยทำงาน บ้านบุญช่วย หมู่ที่ ๑๓





กองทุนหลักประกันสุขภาพท้องถิ่น

อบต.สะเตา

อ.พลับพลาชัย จ.บุรีรัมย์

ประกาศกองทุนหลักประกันสุขภาพองค์การบริหารส่วนตำบลสะเตา  
เรื่อง รายงานสรุปผลการดำเนินงานกองทุนหลักประกันสุขภาพองค์การบริหารส่วนตำบลสะเตา  
ประจำปีงบประมาณ ๒๕๖๕

.....

ด้วยประกาศคณะกรรมการหลักประกันสุขภาพแห่งชาติ เรื่อง หลักเกณฑ์เพื่อสนับสนุนให้องค์กรปกครองส่วนท้องถิ่นดำเนินงานและบริหารจัดการระบบหลักประกันสุขภาพในระดับท้องถิ่นหรือพื้นที่ พ.ศ.๒๕๖๕ ข้อ ๙ กำหนดไว้ว่า การรับเงิน การเก็บรักษาเงิน การจ่ายเงิน การจัดทำบัญชี การรายงานของกองทุนหลักประกันสุขภาพ และการกำกับติดตามเงินกองทุนหลักประกันสุขภาพ ให้เป็นไปตามเอกสารหมายเลข ๑ แนบท้ายประกาศหมวด ๑ การรับเงิน การเก็บรักษาเงิน การจ่ายเงิน การจัดทำบัญชีและรายงานของกองทุนหลักประกันสุขภาพ ข้อ ๓ (๓.๓ วรรคสอง) ภายในเดือนธันวาคมของทุกปีให้องค์กรปกครองส่วนท้องถิ่นจัดทำรายงานผลการดำเนินงาน รายงานการรับเงิน การจ่ายเงิน และเงินคงเหลือของกองทุนหลักประกันสุขภาพ ที่ผ่านความเห็นชอบจากคณะกรรมการกองทุนแล้ว เก็บไว้เพื่อตรวจสอบ นั้น

บัดนี้ กองทุนหลักประกันสุขภาพองค์การบริหารส่วนตำบลสะเตา ได้ดำเนินการจัดทำรายงานสรุปผลการดำเนินงานกองทุนหลักประกันสุขภาพองค์การบริหารส่วนตำบลสะเตา ประจำปีงบประมาณ พ.ศ.๒๕๖๕ เสร็จเรียบร้อยแล้ว และคณะกรรมการกองทุนหลักประกันสุขภาพองค์การบริหารส่วนตำบลสะเตา ได้มีมติเห็นชอบรายงานสรุปผลการดำเนินงานกองทุนหลักประกันสุขภาพองค์การบริหารส่วนตำบลสะเตา ประจำปีงบประมาณ พ.ศ.๒๕๖๕ ในคราวประชุมคณะกรรมการกองทุนหลักประกันสุขภาพฯ ครั้งที่ ๑/๒๕๖๖ เมื่อวันที่ ๓๑ เดือนตุลาคม พ.ศ.๒๕๖๕

จึงขอประกาศให้ทราบโดยทั่วกัน

ประกาศ ณ วันที่ ๓๑ เดือนตุลาคม พ.ศ.๒๕๖๕

(นายจรงค์ เกษมสุขอำไพ)

ประธานกรรมการกองทุนหลักประกันสุขภาพ  
องค์การบริหารส่วนตำบลสะเตา